Meridiano
(M.R.) Marca Registrada
55 Años siendo el mejor diario de la región
de Nayarit
Director : Guillermo Aguirre

Fotos en 1 hora
DACAREY
Nosotros recogemos y entregamos a domicilio
Zacatecas #19 Nte. Tepic, Nay
Tel. 12-01-39

…campañas …astan a …rantes

…tica"

Por Norma Flores
MERIDIANO DE LA COSTA

Santiago Ixcuintla.- El senador José Luis Medina Aguiar, uno de los más fuertes aspirantes del PRI a la gubernatura, calificó aquí como un desgaste físico y económico, las precampañas que varios de sus colegas vienen desarrollando a últimas fechas.

Por otra parte y en clara alusión al empresario opositor Antonio Echevarría Domínguez, el legislador nayarita llamó "esquizofrenia política" a la pretensión de "supuestos candidatos" que se amparan en alianzas o coaliciones partidistas: "No se puede ser candidato de dos partidos, porque no se tendría una plataforma política", advirtió.

Al reunirse con los miembros de la Fundación Colosio en este municipio, organismo priísta que el legislador preside en el estado, Medina Aguiar señaló también que el PRI "es el partido más democrático" pues aseguró que la oposición elige a sus candidatos y directivos, mediante "la intervención de unos cuantos, mientras el tricolor para elegir a sus candidatos, hace un año, tuvo que efectuar una gran convención, en donde los priístas fueron los que decidieron".

FOTO: MERIDIANO/Archivo

LOCAL 3-A

PIEZA CLAVE

VER DEPORTES

CON UN HOMBRE MENOS Y DOS GOLES EN CONTRA, *México encontró en el nayarita Ramón Ramírez la fuerza e inspiración que necesitaba para salir adelante y remolcar el marcador. Primero como lateral izquierdo y luego como volante, Ramírez fue la pieza clave en el momento más difícil para los muchachos de Manuel Lapuente. ¡Felicidades Ramón!*

Rechaza Félix ser un cacique

- "Soy un líder social" se autodefine el empresario y aspirante del PRI a la gubernatura
- Lo tienen sin cuidado ataques de los adversarios; dice que su "hobby" es servir al pueblo

Por César Rodríguez
MERIDIANO

Tepic.- José Félix Torres Haro, alcalde de Tepic, y uno de los aspirantes a la candidatura priísta para el Gobierno de Nayarit, rechazó tajantemente el calificativo de cacique que se le ha pretendido imponer como parte de una estrategia para desprestigiarlo y debilitarlo como adversario político.

Aseguró no ser un cacique, ni de la política ni del transporte, "soy un líder social, lo he sido desde muy joven, desde mi época de estudiante en la Escuela Normal Urbana, por allá por 1962. Además soy empresario, toda mi vida he trabajado y eso me ha permitido establecer algunos negocios".

LOCAL 3-A

Desestiman aspiración de Celso Delgado a la CNC

El exmandatario apenas es uno más de los muchos candidatos viables a dirigir esa central campesina, afirma Alejandro González Sánchez

Por Lenin Salvador Guardado
MERIDIANO

Tepic.- No solamente Celso Humberto Delgado Ramírez es quien puede llegar a ser el nuevo dirigente nacional de la CNC, sino que también pudieran ser otros personajes como Rafael González Pimienta, Heladio Ramírez, Ricardo Castillo Peralta y Vicente Granados, quienes también se encuentran muy cerca de la confederación y tienen "las mismas posibilidades".

Lo anterior lo afirmó el dirigente en Nayarit de la Confederación Nacional Campesina (CNC), Alejandro González Sánchez, quien recalcó que el ex gobernador de Nayarit, sí quiere ser el nuevo dirigente de la CNC en sucesión a la actual líder, Beatriz Paredes Rangel.

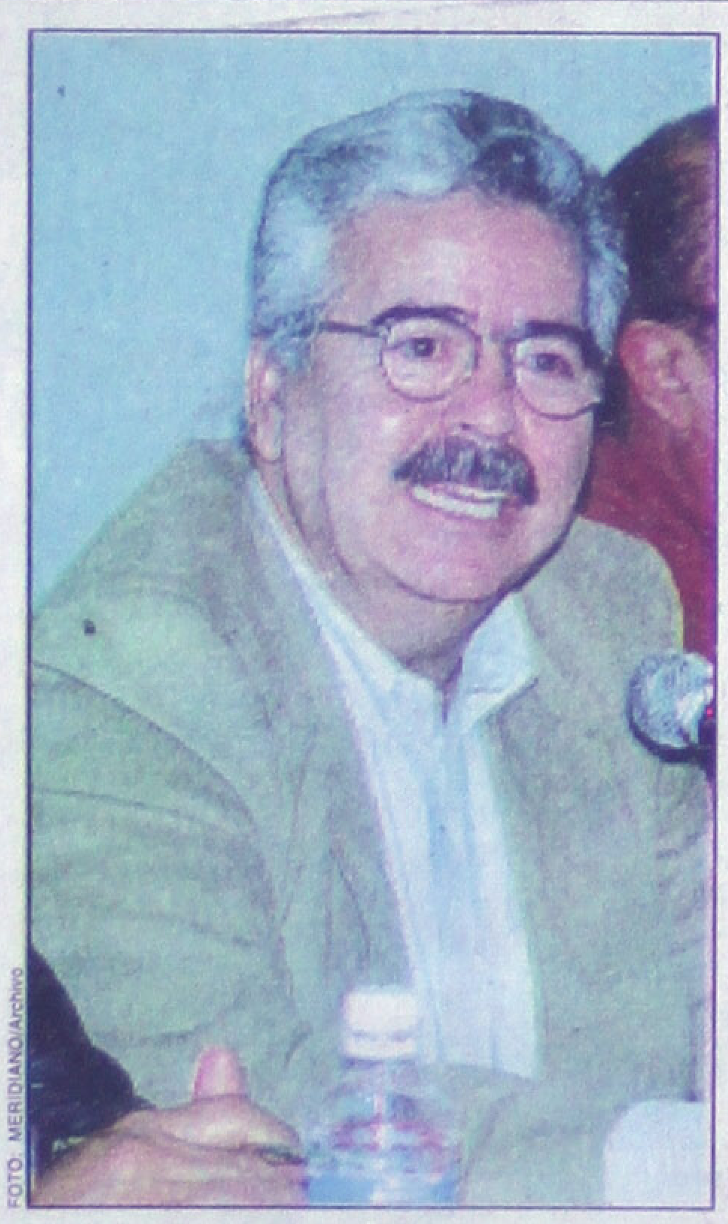

FOTO: MERIDIANO/Archivo

Como ya es conocido, en agosto 28 se realizará el cambio en el Comité Ejecutivo Nacional de la CNC, por lo que varios "aspirantes" ya llevan a cabo pláticas y reuniones con los grupos más fuertes del campesinado del país.

González Sánchez dio a conocer que aún no ha tenido contacto directo con el exmandatario nayarita para hablar de esta situación, pero que sí espera hacerlo en próximos días.

Javier Castellón:

"Como Rivera, no meteré las manos en sectores"

Por Oscar González Bonilla
MERIDIANO

Tepic.- El respeto a la vida interna de las entidades universitarias es una fórmula eficaz para mantener la tranquilidad en la Universidad Autónoma de Nayarit, según opinión del rector Francisco Javier Castellón Fonseca.

Explicó que ser respetuoso le dio muy buenos resultados a Francisco Alberto Rivera Domínguez para recuperar calma y tranquilidad en nuestra máxima casa de estudios.

Castellón Fonseca se declaró partidario de respetar también la vida interna de los tres sectores universitarios, a fin de evitar conflictos que puedan dañar la buena marcha de las actividades académicas. Prueba de ello es el reciente acercamiento con integrantes del comité central ejecutivo y delegados sindicales del SPAUAN, donde hubo total entendimiento y empatía.

ENTREGA NORMAL

A pregunta expresa, Castellón Fonseca dijo que el proceso de entrega de la administración rectoral se hizo con la mayor naturalidad del mundo. No hay grandes cosas que cuestionar al trabajo de Riverá Domínguez, se hicieron los trámites administrativos correspondientes y necesarios.

Asimismo, explicó Castellón que a la Universidad Autónoma de Nayarit se le realiza auditoría todos los años, por consiguiente su opinión fue en el sentido de que no se necesita hacer auditoría a la administración rectoral anterior.

RIGO QUIERE A LA UAN

Pese a que se corrieron versiones en el sentido de que no es de la simpatía del gobernador Rigoberto Ochoa Zaragoza, el rector Francisco Javier Castellón Fonseca sostiene que aquello sólo fue un rumor. "Lo importante es que hay entendimiento mutuo, razón demás para indicar que en el acto de toma de protesta el gobernador anunció más apoyo económico a la universidad". Rigoberto Ochoa Zaragoza quiere a la Universidad Autónoma de Nayarit porque tres de sus hijos egresaron de esta institución, por tanto el respaldo es incondicional.

Indicó que para él es muy importante señalar que la relación con la primera autoridad del Estado es de respeto, institucionalidad y colaboración.

SENTRA GTS TÍPICO 98
TRANSMISIÓN MANUAL MOD. 1998
DE CONTADO 87,980
+ IMPUESTOS
NISSAN
AUTOMOTORES SIERRA S.A. De C.V.
TEPIC Insurgentes y Robles s/n
Tel. 14-81-[illegible] [illegible] 81-77
ACAPONETA
Tel. 2-02-00

Proyección UNIVAM
Hoja de Información semanal de la Universidad del Valle de Mo

INSCRIPCIONES ABIERTAS PARA EL DIPLOMA
ESTRATEGIAS PARA EL DESARROLLO GER
U DE G - UN

OBJETIVO:

Al término del Diplomado, los participantes desarrollarán la habilidad para la toma de decisiones con una base más objetiva; estarán preparados para formar parte de una generación de líderes inmersos en un proceso de calidad total y acordes con las exigencias que los tiempos actuales llevan consigo.

DIRIGIDO A:

Egresados de las licenciaturas Económico-Administrativas, así como a Directores, Gerentes, y funcionarios administrativos ubicados en la esfera de la toma de decisiones globales institucionales.

Inicio el 26 de junio de 1998

Costo $5,000.00 más IVA

Duración: 150 Hrs.

Horario

Viernes de 18:00 a 22:00 hrs.

Sábado de 9:00 a 15:00 hrs.

Para mayor información comunicarse al Tel. 14-11-18 con la Lic. Alicia Chávez Esparza en el Departamento de Educación Continua y Ext

Av. De la Cultura No. 30 Cd. Del Valle Tepic, Nayarit.

...aza Félix ser un cacique

•"Soy un líder social" se autodefine el empresario y aspirante del PRI a la gubernatura
•Lo tienen sin cuidado ataques de los adversarios; dice que su "hobby" es servir al pueblo

...Torres ...uno de ...idatura ...rno de ...nente el ...se le ha ...o parte ... para ...lo como ...acique, ...sporte, ...ido des- ...poca de ...Normal ...2. Ade- ...mi vida ...ermiti- ...gocios".

Precisó que durante toda su carrera política se ha preocupado por abanderar los problemas del pueblo, "eso para mí es una vocación de servicio que pongo en práctica todos los días, porque es algo que me gusta".

El edil tepicense dijo estar consciente de que vendrán muchos calificativos de este tipo, "no sólo de la oposición, sino hasta de adentro del partido, pero me tienen sin cuidado porque el pueblo me conoce bien, sabe como soy y como actúo. Si me hubiera dedicado a otra cosa fuera un hombre archimillonario, con bastantes cadenas de negocios, pero yo me he dedicado a servir al pueblo, ese es mi hobby".

Mencionó que su cercanía con Emilio M. González Parra (qepd) le sirvió de enseñanza para aprender a torear estos ataques "simplemente los dejo pasar".

Félix Torres comentó que su trabajo en la política le ha redituado muchos amigos por toda la entidad, apoyo que le estimula a seguir adelante en su campaña de análisis para buscar la candidatura al Gobierno de Nayarit el próximo año.

"Soy muy cuidadoso de no violentar ninguna ley, por eso estoy recorriendo los municipios los sábados y domingos; entre semana me dedico a atender la administración municipal, prestando apoyo a todos los tepicenses, sin importar su filiación política, y los ayudamos, de acuerdo con nuestra capacidad y recursos, a resolver sus problemas", asentó.

Señaló que continuará con estas visitas por la entidad, siempre en los días que no se labora en la presidencia municipal, "espero terminar de recorrer el estado, en una primera etapa, el próximo 8 de agosto".

Precampañas desgastan a aspirantes: Medina

"Esquizofrenia política" pretender ser candidato de coaliciones o alianzas partidistas, afirma el senador y presidente de la Fundación Colosio

Por Norma Flores
MERIDIANO DE LA COSTA

Santiago Ixcuintla.- El senador José Luis Medina Aguiar, uno de los más fuertes aspirantes del PRI a la gubernatura, calificó aquí como un desgaste físico y económico, las precampañas que varios de sus colegas vienen desarrollando a últimas fechas.

Por otra parte y en clara alusión al empresario opositor Antonio Echevarría Domínguez, el legislador nayarita llamó "esquizofrenia política" a la pretensión de "supuestos candidatos" que se amparan en alianzas o coaliciones partidistas: "No se puede ser candidato de dos partidos, porque no se tendría una plataforma política", advirtió.

Al reunirse con los miembros de la Fundación Colosio en este municipio, organismo priísta que el legislador preside en el estado, Medina Aguiar señaló también que el PRI "es el partido más democrático" pues aseguró que la oposición elige a sus candidatos y directivos, mediante "la intervención de unos cuantos, mientras el tricolor para elegir a sus candidatos, hace un año, tuvo que efectuar una gran convención, en donde los priístas fueron los que decidieron".

Sin autoelogios, ni proyectos particulares, Medina Aguiar abordó ampliamente el tema de la efervescencia pre electoral que vive el priísmo nayarita resultado del activismo político de los aspirantes a la candidatura para gobernador del estado, al que califico de un desgaste físico y económico, puesto que la verdadera campaña aún no ha iniciado, aunque aseguró que era positivo, el que en esta ocasión sean varios aspirantes los que estén trabajando, mientras que no surjan grupos y divisiones internas.

El senador comentó que anteriormente el proceso de designación (el dedazo) era fácil y cómodo, pero ahora el partido esta cambiando y se tendrá que dar un proceso, en donde los pre - candidatos tendrá que convencer a la ciudadanía, y será una participación activa de todos los "suspirantes", como los nombra a manera de broma el legislador.

Medina Aguiar, afirmó que aún restan varias acciones, para conocer el proceso en que habrá de elegirse al candidato, una de ellas, es la XVIII Asamblea Nacional del PRI, donde se fijarán las reglas a seguir.

En otra parte de su intervención, afirmó que "no se vale la esquizofrenia política", esto en relación a supuestos candidatos que se amparan en una alianza o coalición, pues "no se puede ser candidato de dos partidos, porque no se tiene una plataforma política".

Finalmente, José Luis Medina Aguiar afirmó que es necesario estar preparados para la campaña, no para la precampaña, ante la complacencia de los ahí reunidos, encabezados por Manuel Narváez, presidente de la filial municipal de la Fundación Colosio, además de invitados especiales, regidores, dirigentes de sectores, entre otros, quienes disfrutaron de lo que ellos llamaron una "verdadera cátedra política".

...NTERÍA: ESPINOSA

...nico partido con estructura real"

...la revi- ...hemos ...-"no es ...partido ...uctura ...s el Re- ... .onde al ...Acción ...o esta- ...d Espi- ...icó que ...ritorio ...les for-

Dicha estructura se actualiza en estos momentos; caso concreto es la revisión al cien por ciento de 529 seccionales. Los otros están en vías de actualización y revisión, cuyo trabajo se terminará al final del presente mes.

Anuncia el dirigente priísta que enseguida continuarán con la segunda etapa que corresponde a la revisión de los comités municipales. En todos, veinte, de acuerdo a la voluntad de la militancia del municipio correspondiente, podrá ratificarse o cambiarse la directiva.

Finalmente los cambios llegarán a la misma base del comité directivo estatal que preside Filiberto Delgado Sandoval. Es decir, el cambio va en serio. Se intenta dar otra imagen al electorado.

La recomendación de reestructuración ha llegado a las organizaciones priístas, como es el caso de las mujeres y los jóvenes, así como el Movimiento Territorial, aunque sean autónomos.

Espinosa Martínez afirma que en la estrategia electoral, el PRI maneja dos vertientes: Asegurar el voto "duro" y convencer a los simpatizantes para que sigan beneficiando al tricolor con su voto.

Dentro del programa de adoctrinamiento político, diariamente, en alguna parte de la entidad, elementos del PRI se reúnen con campesinos, obreros, mujeres, jóvenes, etcétera, para para hablar de ideología. "Ahora sí los cuestionamientos son realistas, en consecuencia las respuestas son muy objetivas, sin surrealismo político, como se hacía antes. Hoy en día los priístas nos preparamos para darle la pelea a la oposición".

...envenido...
...sta es tu casa!

ESTOS SON LOS PRIMEROS GANADORES DE LOS
...CURSOS DE ENGANCHES DE HIPOTECARIA NACIONAL

... las personas físicas interesadas en obtener un crédito para adquirir vivienda del Programa ...os a la vivienda PROSAVI que de acuerdo con los resultados del CONCURSO DE ENGANCHES ...06/... y celebrado a las 15:00 horas del día 15/06/98 con clave 0160600022/02/15/06/98 para el ...AS ...icado en TEPIC, NAYARIT, dentro de la categoría PROSAVI 3 promovido por URBE GRUPO ...DE ...V., las personas participantes y beneficiadas con derecho a tramitar su crédito hipotecario son:

NO...BRE	ENGANCHE OFERTADO	% RESPECTO AL VALOR DE LA VIVIENDA
RA...ON HERNANDEZ LARA	$11,184.00	12.97
JO... ANTONIO NAVARRO CAÑEDO	$10,730.00	12.44
JO... EDUARDO ARJONA CRESPO	$10,014.00	11.61
...IOR GUADALUPE GONZALEZ CORTES	$ 9,500.00	11.02
...DE JESUS MEDRANO HERNANDEZ	$ 9,014.00	11.45
JO... REYES BECERRA BARAJAS	$ 9,000.00	10.44
RO...LINA ZUÑIGA LOPEZ	$ 8,869.00	10.28
MA... DEL PILAR RESENDIZ RODRIGUEZ	$ 8,700.00	10.09
MA...CELA CISNEROS OROS	$ 8,700.00	10.09
AL...A ROSA PEREZ TIRADO	$ 8,700.00	10.09

...arec... en esta relación deberán presentarse en las oficinas de HIPOTECARIA NACIONAL, S.A. DE ... Ins...gentes No. 1044 A y B, Col. José María Menchaca, Tepic, Nayarit, dentro de los próximos ... req...itar y firmar la solicitud de crédito hipotecario e integrar la documentación necesaria con la ...aliz... el estudio socioeconómico de cada solicitante a fin de ser calificados como sujetos de crédito. ...mpli... con el depósito del enganche ofrecido, tendrá derecho a un subsidio del Gobierno Federal por ...00 U...'S por conducto del agente operador, quien lo aplicará al valor de la vivienda para reducir el ... mo...ento de la escrituración.

...DE HA...ENDA ...O PÚB...O
PROSAVI
ESFUERZO DEL GOBIERNO FEDERAL PARA QUE COMPRES TU CASA
FOVI BANCO DE MÉXICO

Bienvenido...
¡Esta es tu casa!

ESTOS SON LOS PRIMEROS GANADORES DE LOS
CONCURSOS DE ENGANCHES DE HIPOTECARIA NACIONAL

Hace del conocimiento de las personas físicas interesadas en obtener un crédito para adquirir vivienda del Programa Especial de Crédito y Subsidios a la vivienda PROSAVI que de acuerdo con los resultados del CONCURSO DE ENGANCHES convocado el día **10/06/98** y celebrado a las **11:00 horas** del día **16/06/98** con clave **0160600027/02/16/06/98** para el conjunto **JACARANDAS** ubicado en **TEPIC, NAYARIT,** dentro de la categoría **PROSAVI 3** promovido por **CONSTRUCTORA L. MUÑOZ, S.A. DE C.V.,** las personas participantes y beneficiadas con derecho a tramitar su crédito hipotecario son:

NOMBRE	ENGANCHE OFERTADO	% RESPECTO AL VALOR DE LA VIVIENDA
ESPERANZA FLORES SILVA	$18,014.00	20.89
ALEJANDRO ROBLES CABALLERO	$14,109.00	16.36
SILVIA ROMERO CASILLAS	$11,801.00	13.69
NORMA LETICIA VILLALOBOS ARAMBULA	$11,014.00	12.77
MANUEL TIZNADO JIMENEZ	$10,377.00	12.03
TEODORO DURAN GARCIA	$10,021.00	11.62
MA. DE LOURDES ARELIZ SANDOVAL	$10,000.00	11.60
MARIA ROSALINA RAMIREZ CEDANO	$10,000.00	11.60
SONIA FLORES CORTEZ	$ 9,934.00	11.52
LUIS MARTIN HERNANDEZ ULLOA	$ 9,611.00	11.15
MA. GUADALUPE YAÑEZ HERNANDEZ	$ 9,083.00	10.53
ANA BERTHA LEAL OCHOA	$ 9,040.00	10.48
FABIOLA GARCIA CASTRO	$ 9,033.00	10.47
JORGE ENRIQUE GONZALEZ JAIME	$ 9,016.00	10.45
WENDY ROCIO NAVARRETE BARRIOS	$ 9,000.00	10.44
ESMERALDA JUDITH PARRA MONTES	$ 8,700.00	10.09
CESAR NUÑEZ ORTEGA	$ 8,700.00	10.09
MA. DEL ROSARIO HERNANDEZ GARCIA	$ 8,654.00	10.03
GUADALUPE DORINDA MARQUEZ DE LA PAZ	$ 8,639.00	10.02

Las personas que aparecen en esta relación deberán presentarse en las oficinas de **HIPOTECARIA NACIONAL, S.A. DE C.V.** ubicadas en **Av. Insurgentes No. 1044 A y B, Col. José María Menchaca, Tepic, Nayarit,** dentro de los próximos 10 días hábiles, para requisitar y firmar la solicitud de crédito hipotecario e integrar la documentación necesaria con la cual se procederá a realizar el estudio socioeconómico de cada solicitante a fin de ser calificados como sujetos de crédito. Al ser calificado y cumplir con el depósito del enganche ofrecido, tendrá derecho a un subsidio del Gobierno Federal por el equivalente a 8,000 UDI'S por conducto del agente operador, quien lo aplicará al valor de la vivienda para reducir el monto del crédito, al momento de la escrituración.

SECRETARIA DE HACIENDA Y CREDITO PUBLICO
PROSAVI
ESFUERZO DEL GOBIERNO FEDERAL PARA QUE COMPRES TU CASA
FOVI BANCO DE MÉXICO

Mínimo el recorte de personal

La Moderna, detonante de la industria tabacalera local

Por César Rodríguez
MERIDIANO

Tepic.- A pesar de los recortes de personal que se dieron en la cigarrera La Moderna como consecuencia del cambio de propietarios, el trabajo en la planta se mantiene con toda normalidad, situación importante considerando que la industria cigarrera se encuentra en plena zafra.

Así lo informó Alfredo Navarrete Casillas, secretario general del Sindicato de Trabajadores de la Industria Cigarrera, quien comentó que en La Moderna se han recuperado 12 de los poco más de 30 empleos que se dieron de baja, "y recuperamos más de 250 fuentes de trabajo en las demás plantas desvenadoras, por lo que este año, en lo que se refiere a empleo, ha sido bastante bueno".

Descartó por el momento más recortes de personal, "la zafra terminará por agosto o septiembre, entonces sí tendremos algunos recortes, porque hay que recordar que estos son empleos temporales".

Navarrete Casillas destacó que pese a las condiciones climatológicas que afectaron las plantaciones de tabaco en toda la entidad, este año se tendrá una zafra récord, con una producción y rendimiento mayor que otros años.

Informó que la industria cigarrera genera cada año en Nayarit más de 2 mil 600 empleos, que son los organizados en , sin contar los empleos indirectos que se generan, principalmente en el campo, "esto gracias a la buena producción de tabaco que tenemos en Nayarit".

En el aspecto salarial, Alfredo Navarrete destacó que los sueldos que se pagan en las empresas cigarreras son buenos, aunque no en las índices deseados, "este año luchamos y recibimos un incremento salarial del 18 por ciento, independientemente de prestaciones, que está dentro de los términos generales a nivel nacional".

Dijo que está pendiente por revisar el contrato colectivo con la empresa Tabacos Aztecas, que vencerá el próximo 22 de julio. En septiembre se revisará el contrato con Tabacos Desvenados (Tadesa) y más adelante con Exportación de Tabacos Mexicanos (Extamex).

En Nayarit

Grave incremento d[e la] farmacodependenci[a]

Por Lenin Salvador Guardado
MERIDIANO

Tepic.- El consumo de drogas se ha incrementado mucho en Nayarit, tanto que ya puede clasificarse como "grave", consideró el Coordinador General del Consejo Estatal Contra las Adicciones (CECA), Filiberto Martínez González, quien resalta que las principales son la mariguana, los inhalables, la cocaína y la heroína.

Asimismo, dio a conocer para MERIDIANO, que la mayoría de los drogadictos tienen una edad que oscila de los 18 a los 30 años, "el 89 por ciento son masculinos y el 11 por ciento son del sexo femenino".

El entrevistado, informó que la farmacodependencia "es un problema de salud pública, y por lo tanto nuestro país se ha dividido en varias zonas; zonas de alto riesgo, zonas de riesgo considerable y zonas en las cuales se puede hacer mucho".

"Nayarit, se encuentra en las zonas en donde se puede hacer mucho a través de la prevención, pero en las fronteras es donde es más grave, tanto en la del norte como en la del sur de nuestro país". agregó.

Al referirse a la entidad, Martínez González, expresó que es una "cosa similar, porque en la zona norte y la sur son las más afectadas, específicamente, las que colindan con el estado de Sinaloa y Jalisco".

Enfatizó que la drogadicción se ha convertido en un problema "grave", sobretodo en "las zonas fronterizas de nuestro estado, como lo es el municipio de Tecuala y Acaponeta, y en la zona costera".

Refirió que en lo que respecta a la zona sureste del estado, "es una cosa rara", porque en esos lugares, como Compostela, Bahía de Banderas e Ixtlán del Río, "es más la producción que el consumo, en cuanto a drogas ile[...]

Men[...] nuir esta [...] cación per[...] to llamado [...] parte de la [...] General de [...]

Lo a[...] promocio[...] dicción, po[...] clases y o[...] dirigidos p[...]

Final[...] González, a[...] CECA es n[...] sencillame[...] acuda acom[...] poderle ha[...] estudio soci[...] integral, si [...] en el Centr[...] de la consul[...]

En 1998

Zafra récord de tabaco

Por Lenin Salvador Guardado
MERIDIANO

Tepic.- La presente zafra "va a ser mejor que la pasada para los tabaqueros", vaticinó el líder de los campesinos de la zona norte del estado, Javier Cosío Mayorquín, mismo que agregó que ya son cerca de 36 mil toneladas las que se han entregado a las diferentes compañías tabacaleras. Mencionó que en total se esperan que se cosechen de 50 a 60 mil toneladas de la solanácea, por lo que a los productores "les está yendo mejor".

Sin embargo, señaló que existen campesinos "inquietos y que quieren todo", pero que cuando llevan su tabaco a las empresas se los rechazan porque "es de muy mala calidad o no está en la temperatura indicada para el recibimiento". Estos campesinos, dijo Cosío, son principalmente del municipio de Santiago Ixcuintla, mismos que son los que hablan en contra de Rodolfo Ramos Parra, porque según eso, "no los defiende".

"Yo lo veo --añade-- totalmente falso, porque «Fito» Ramos, desde que asumió la dirigencia de la ARIC-Tabaquera, ha sido muy responsable y dedicado de tiempo completo para defender a los productores del tabaco".

A su opinión, dijo que Rodolfo Ramos "es un hombre dedicado, porque cuando estuvo como municipal campesino, se vio que Santiago estaba muy organizado y muy unido, muy preparado para su tipo de comercializar que tenía, «Fito» Ramos es un hombre que se pone la camiseta de campesino y que sabe defender los problemas de los productores del tabaco".

Anunció que en apoyo a los campesinos en breve tiempo se recuperarán las plantas de hornos, mismas que actualmente se encuentran completamente destruidas.

También algunos de los edificios que son de la empresa "La Moderna", ya serán nuevamente de los campesinos, con el objetivo de que trabajen mejor y cosechen con mayor calidad sus productos.

Concluyó al mencionar que al productor que le vaya [m]al en la present[e t]emporada "es por irresponsable, porque mandan a t[...]r a todos sus mozos y ellos nunca se paran en las pa[...] y entonces, es cuando se vienen las críticas en cont[ra de] los dirigentes".

Denuncia la Asamblea de Barrios

Anarquía en la industria de la masa y la tortilla

Por César Rodríguez
MERIDIANO

Tepic.- El incremento unilateral aplicado [al] precio concertado para la tortilla en Nayarit, que pasó de 2.80 a 3.20 pesos por kilogramo, es una muestra de la anarquía que existe dentro de la industria de la masa y la tortilla, que, con la complacencia de las autoridades, hacen y deshacen a su libre arbitrio.

Señaló Guadalupe Cristerna Soto, coordinador de la Asamblea de Barrios, quien advirtió que el producto se vende sin ningún control en todas las tortillerías, "lo que demuestra la protección con que cuenta este monopolio por parte del gobierno, la PROFECO y la SECOFI", dijo.

Agregó que la actuación de la Procuraduría Federal del Consumidor (PROFECO) es una simple simulación, que en nada contribuye para que se respete el precio oficial de la tortilla. "Para poner orden necesitamos empezar por las cabezas del monopolio, esos que dicen no tener nada que ver cuando de todos es conocido que son propietarios y socios mayoritarios de muchos negocios, con mucha influencia en las compañías que suministran los insumos para la elaboración de la masa", asentó.

Cristerna Soto demandó una actuación más enérgica de parte de las autoridades normativas del subsidio a la harina de maíz, donde también existe una anarquía total, "esto propicia la imposición de precios muy por encima del oficial".

EN ESTE PAIS HAY ALGUIEN QUE SEGURO VA A ESTAR CONTENTO CON SU EQUIPO: TU PAPA.

GRATIS
STAR TAC 6000.
A PARTIR DE PAQUETE FLEX 75, Y POR SOLO $1299 LLEVATE UN HANDS FREE

GRATIS
NOKIA 918 B Y HANDS FREE.
A PARTIR DE PAQUETE FLEX 75, GANADOR, FLEX 150, PRODUCTIVIDAD, PREMIUM Y CORPORATIVO.

$ 899
ISIS DE PHILIPS
CON 3 TARJETAS DE $100 DE PREPAGO.

APROVECHA LAS PROMOCIONES DE IUSACELL Y DALE A TU PAPA UN MOTIVO PARA FESTEJAR DURA[NTE] EL MUNDIAL.

ADEMAS AL MOMENTO DE CONTRATAR EN PAQUETE TARIFARIO LLEVATE UN BALON DEL MUNDIAL (LIMITADO A 500 BALONES) Y PARTICIPA EN EL SORTEO DE LOS CUATRO VOLKSWAGEN BEETLE UNA RAZON MAS PARA SEGUIR CELEBRANDO.

Beetle

IUSACELL DIGITA[L]

VALIDO DEL 12 AL 30 DE JUNIO DE 1998. PRECIOS MAS IVA. PERMISO SEGOB S-0393-98. EL SORTEO SE LLEVARA A CABO EL 1 DE JULIO DE 1998. PROMOCION DEL BEETLE VALIDA DEL [...] JUNIO. NO APLICA PREPAGO. PARA MAYOR INFORMACION VISITA TU CSI O RED DE DISTRIBUIDORES MAS CERCANO O MARCA INFO (*4636) INTERNET www.iusacell.com.mx

ZONA JALISCO
Guadalajara
Centro Sí Centro
Av. 16 de Septiembre 502
Sector Juárez,
(3) 658 03 74 y 75

Centro Sí Terranova
Av. Terranova 676-A
Col. Providencia
(3) 641 92 01 y 63

Centro Sí Chapultepec
Av. Chapultepec Sur 425
Sector Juárez
(3) 826 97 99 y 49

Zapopan
Centro Sí López Mateos
Av. López Mateos Sur 2180
Col. Cd. del Sol
(3) 122 24 84 y 96

Centro Sí Lomas del Valle
Blvd. Homero 1177
Col. Monraz
(3) 661 00 91 y 96

Centro Sí Plaza Bugambilias
Av. Bugambilias 2299, Locales 9 y 10
Zona C, Plaza Bugambilias
(3) 684 91 96 y 684 88 12

ABIERTO TAMBIEN LOS DOMINGOS
Centro Sí Lázaro Cárdenas
Lázaro Cárdenas 3438
Col. Jardines de los Arcos
(3) 679 66 66
Domingos de 10:00 a 15:00 hrs.
Centro Sí Plaza Patria
Av. Americas y Av. Patria s/n
Centro Comercial Plaza Patria
Local 21, Zona K
(3) 661 00 81, 88 y 75
Domingos de 10:00 a 17:00 hrs.

Puerto Vallarta
Centro Sí Puerto Vallarta
Francia esq. Liverpool
Col. Versalles
(322) 4 26 99 y 4 39 99

Tepatitlán
Centro Sí Tepatitlán
Calle Hidalgo 75
Col. Centro (370) 7 00 07 y 10

Ciudad Guzmán
Zapotlán Celular
1º de Mayo 126-42
Plaza del Río (341) 2 63 93

Chapala
Comisión de Enlace
Hidalgo 220 Col. Centro
(37) 65 47 76

ZONA MICHOACAN
Morelia
Cetro Sí Morelia
Av. Lázaro Cárdenas [...]
Col. Chapultepec Norte
(43) 24 61 98 y 99

Uruapan
Centro Sí Uruapan
5 de Mayo 104
Col. La Magdalena
(452) 3 29 52

Zamora
Copael
Plaza Madero Local 21 y 22
Col. Centro
(351) 5 14 06 y 5 52 22

ZONA COLIMA
Colima
Centro Sí Colima
Calz. Galván Norte 110
Col. Centro

Manzanillo
Centro Sí Manzanillo

OUPE DU MONDE
RANCIA 1998
D'PAUL ★★★★★
Tel/Fax 16-31-20
ICION
TEPIC, NAY. DOMINGO 21 DE JUNIO DE 1998
DIA DOCE

Ramón Ramírez fue la pieza clave

Heróico

...latina de ... estuvo ...Burdeos, ...por los ...mexicanos

...México lo arriesgó ... el día de ayer ante ... fútbol Francia '98, ... aztecas sufrirían su

...nos y dos goles en ... en el polifuncional ... e inspiración que ... ante y remolcar el

... izquierdo y luego ... la pieza clave en el ... los muchachos de

...ron en el papel in... la, cuando la expul... permitió adueñarse ... que ganaron 3-1 y ... favoritos para la

... los aztecas los que ... s, el lateral derecho ... eta roja, lo que de... con el que se aven... busca de otros tres

...erías de la primera ... segunda, ambos del ... recían sepultar las ...

...ue salió Lapuente ... a para traspasar la ... los belgas, que ya ... er las arremetidas ...

...Lara y Braulio Luna ... izquierda y dejó el ... eso de Francisco ... po, mientras Joel ... central y Claudio ... ión.

...eorges Leekens ha... para controlar el ... de Enzo Scifo, el ... por la afición en las

... o una nutrida pre... los 36.500 puestos ... Burdeos estaban ... os mexicanos.

...con banderas, som... os aficionados mexi... las gradas.

...de" acompañó a los ... mer tiempo, cuando ... ofensiva, con Luis ... na pesadilla perma... zonal a la que lo

..." cantaron los hin... cosas le sonreían a

... fueron una exhibi... etamente distintas: ... ficada en el juego ... fútbol frío y calcula...

... esquema esencial... apacidad de desdo... ación de los latera... ans por la derecha, ... s tres hombres de ... uis Oliveira y Luc

... estos mexicanos se ... Pardo en el primer ... fue cediendo la ini...

... omodar su defensa, ... ez, pero el esquema ... el primer gol, en un ... amente encontró el

... por arriesgar aún ... con la inclusión de ... da parte, y pareció ... ez fue derribado en ... nal para los aztecas ... elgas.

... mismo Ramírez el ... gualada que marcó ... vo escenario devol... blico mexicano, que ... ede". Los hechos les

Gert Verheyen de Bélgica causa la falta a Ramón Ramírez dentro del área y fue expulsado del partido y marcada la pena máxima que cobró Alberto García Aspe cuando México iba perdiendo 2 goles contra 0. Ramón Ramírez fue el hombre clave, polifuncional para que los mexicanos se alzaran con el empate cuando en un preciso centro del nayarita, Cuauhtémoc Blanco la tocara sin problemas y venciera al portero Wilde. REUTERS

Pierre Van Hooijdonk celebra su gol ante Corea del Sur. Holanda derrotó asombrosamente 5-0 a los coreanos en un partido obviamente dominado de "cabo a rabo" por los holandeses. REUTERS

¡Asombroso!

Holanda 5-0 a Corea del Sur La "Naranja Mecánica" está de vuelta

REUTERS

Marsella, Francia.- Holanda reencontró el fútbol que había mostrado en la etapa previa a la Copa del Mundo Francia '98 y logró el día de ayer su primer triunfo en el torneo, con una estupenda goleada de 5-0 sobre Corea del Sur.

Los goles fueron anotados por Phillip Cocu, Marc Overmars, Denis Bergkamp, Pierre Van Hooijdonk y Ronald De Boer, a los 37, 41, 71, 79 y 83 minutos, respectivamente.

Con este resultado, la versión moderna de la "naranja mecánica" igualó en puntos a México para quedar ambos al frente del grupo "E" de la Copa del Mundo Francia '98, con cuatro unidades cada uno, aunque Holanda quedó primera por diferencia de gol.

Por su parte, los coreanos ya quedaron eliminados y completarán su participación de primera ronda frente a Bélgica, que a primera hora igualó 2-2 con México y tiene dos puntos, con posibilidades de avanzar.

Holanda logró una merecida goleada ya que marcó cada vez que se lo propuso y fue muy superior a su rival, aunque en la primera etapa tardó algunos minutos en acomodarse dentro del terreno.

Los asiáticos se soltaron y al principio le dieron algunos sustos al equipo de Guus Hiddink, quien fue sorprendido por su colega rival, que colocó dos hombres de punta.

Pero el gol de Cocu le dio la razón a Hiddink en la decisión del técnico de ubicarlo como compañero de ataque del experimentado Dennis Bergkamp.

A los '37, un minuto después que el árbitro anulara un gol de Overmars, Cocu recibió un pase de Bergkamp al borde del área, buscó un claro por el medio, se acomodó y sacó un fuerte zurdazo, bajo, contra el palo izquierdo, que dejó parado al arquero rival, que hasta ese momento había salvado a su equipo en varias ocasiones.

Cuatro minutos después Overmars recibió una pelota volcado sobre la izquierda, burló la marca de Choi Sung-yong con un enganche perfecto y remato de derecha ante la salida del arquero para el 2-0 parcial. Al comienzo de la segunda etapa, los coreanos volvieron a insinuar una tibia reacción, pero una vez que los holandeses tomaron plenamente el control en el medio volvieron a llegar los goles.

Mediocre victoria de los croatas

Nantes, Francia.- Con una actuación mediocre, la selección croata de fútbol avanzó el día de ayer a los octavos de final de la Copa del Mundo al vencer por 1-0 a Japón en su partido correspondiente al Grupo "H". El gol fue anotado por el delantero Davor Suker a los 77 minutos. Con este resultado Croacia se afirmó al frente del Grupo "H" con seis puntos, producto de dos victorias en otras tantas presentaciones, a la espera del partido que por la misma zona jugarán el día de hoy Argentina y Jamaica, en París. Croacia, que estuvo lejos del nivel que había mostrado en su debut contra Jamaica, tuvo su primera llegada a los ocho minutos con un cabezazo del ariete Suker que se fue desviado. Tres minutos después, el mismo delantero remató desviado con la diestra tras otro centro desde la derecha, donde los asiáticos tuvieron algunos problemas con la marca en la primera parte.

Suker, delantero del Real Madrid de España, volvió a intentar desde media distancia con un tiro libre, pero el balón se fue desviado una vez más.

PARTIDOS PARA HOY

Argentina	Vs.	Jamaica	8:30
Alemania	"	Yugoslavia	12:30
EU	Vs.	Irán	2:30

Jorge Campos atrapa el balón luego de una peligrosa llegada de los belgas Gert Verheyen y Luis Oliveira. REUTERS

CON UN HOMBRE MENOS Y DOS GOLES EN CONTRA

México se levanta con "empate

REUTERS

Burdeos, Francia.- México se sobrepuso a una expulsión y dos goles de desventaja para lograr el día de ayer un heroico empate de 2-2 ante Bélgica en partido correspondiente al Grupo "E" de la Copa del Mundo.

Marc Wilmots anotó por Bélgica a los 43 y 48 minutos, mientras Alberto García Aspe a los '56 y Cuauhtémoc Blanco a los '63 empataron por los mexicanos.

Con este resultado, México se mantuvo al frente del grupo con cuatro unidades, mientras Bélgica llegó a dos a la espera del segundo encuentro de la jornada entre Holanda y Corea del Sur.

El desarrollo del partido se vio afectado por la actuación del árbitro escocés Hugh Dallas, quien a los 29 minutos expulsó de manera rigorista al mexicano Pável Pardo.

México salió al terreno de juego del Stade Lescure de Burdeos con la inclusión de Francisco Palencia por Braulio Luna y Joel Sánchez por Rodrigo Lara, con lo que Ramón Ramírez pasó a la lateral izquierda y Claudio Suárez como medio de contención.

Los mexicanos iniciaron presionando la salida del equipo de Bélgica y atacando sobre todo por la banda izquierda, donde Blanco y Luis Hernández se turnaban para intentar los desbordes.

A los cuatro minutos, sin embargo, Jaime Ordiales entregó mal el balón en el mediocampo y el balón llegó a Luis Oliveira, aunque Duilio Davino logró tapar el disparo del delantero belga dentro del área.

Los belgas presentaban un esquema netamente especulativo, buscando enfriar el partido, con toques laterales en el mediocampo.

El mediocampista Enzo Scifo se destacaba como el armador de los belgas, abriendo el juego por las bandas para buscar los servicios aéreos al área, en un partido que inició en un ambiente de tensión.

México tuvo una clara oportunidad de abrir el marcador a los 10 minutos cuando Ramón Ramírez ejecutó un tiro de esquina desde la izquierda, Sánchez remató de cabeza y el balón se estrelló en el travesaño.

Hernández alcanzó a contrarrematar en una posición incómoda incómoda y un defensor logró despejar desde la línea de meta.

Sólo dos minutos después, Bélgica también tuvo una buena opción de gol cuando Oliveira combinó con Luc Nilis, quien sacó un potente disparo que obligó a una espectacular atajada de Jorge Campos.

Los mexicanos intentaban pro poner el partido en campo contrario, moviendo el balón de un lado a otro para abrir los espacios, pero sin descuidar su parte baja ante el peligro de los contragolpes rivales.

El conjunto europeo volvió a salvarse de una inminente anotación a los 20 minutos cuando Hernández desbordó por la derecha y sacó un centro pasado. Jaime Ordiales recogió por la izquierda y su remate pegó de nuevo en el travesaño.

Con el aliento de miles de aficionados que gritaban "Sí se puede", los mexicanos parecían tener controlado el partido.

Pero a los 29 minutos llegó la discutida expulsión de Pardo por una entrada sobre Vital Borkelmans, que obligó a los mexicanos a retrasar a Suárez a la central y a pasar a Sánchez a la lateral derecha.

A pesar de su superioridad numérica, los belgas se aferraban a su esquema especulativo y no se decidían a lanzarse al frente.

Cuando todo parecía indicar que el primer tiempo concluiría sin goles, Bélgica logró su primera anotación en una jugada a balón parado a los 43 minutos.

Oliveira ejecutó por alto un tiro de esquina desde la izquierda, Suárez no alcanzó a despejar y Marc Wilmots, que entraba por la derecha, alcanzó a empujar el balón que pasó entre las piernas de Campos y entró al arco.

Para el período complementario, el técnico Manuel Lapuente hizo ingresar a Jesús Arellano en sustitución de Jaime Ordiales para darle más llegada al cuadro mexicano.

En un descuido, sin embargo, los europeos aumentaron la ventaja a los 48 minutos cuando Wilmots llegó por el centro, Suárez intentó detenerlo pero salió rebotado en el choque y el belga con un disparo rasante venció a Campos.

Con un hombre más y dos goles de ventaja el partido parecía definido para los europeos, pero fue entonces cuando los mexicanos mostraron, como la semana anterior ante Corea del Sur, su indomable espíritu de lucha.

Como fieras heridas, los mexicanos se lanzaron con todo al frente y a los 51 minutos Ramírez desbordó por la izquierda y centró al área pero Ordiales no alcanzó a rematar.

Un minuto después, García Aspe cobró un tiro libre de zurda y el arquero de Wilde soltó el balón pero la defensa alcanzó a despejar antes de que llegara un contrarremate.

Los mexicanos tuvieron su recompensa a los 56 minutos mediante la ejecución de un tiro penal.

La jugada inició cuando Blanco filtró un balón para Ramírez, quien ingresó al área y cuando se disponía a fusilar al arquero, fue derribado por detrás por Gert Verheyen, quien fue expulsado por el árbitro Dallas.

García Aspe cobró con un potente disparo pegado al poste izquierdo que batió la estirada del guardameta Filip de Wilde. El empate llegó a los 63 minutos en una magnífica jugada colectiva que culminó con un remate espectacular de Blanco. Arellano inició un avance por el medio y abrió el balón hacia la izquierda, Ramírez centró al área y Blanco se lanzó en el aire y con la parte externa del pie izquierdo consiguió una extraordinaria anotación.

Bajo un ardiente calor cercano a los 35 grados centígrados, los mexicanos buscaban el triunfo y a los 65 minutos Arellando tomó un balón a las afueras del área y cedió para García Aspe, quien sacó un cañonazo de zurda que rechazó de Wilde.

A partir de entonces, debido al desgaste físico y el esfuerzo realizado, el partido bajó de ritmo, aunque controlado por México que siguió insistiendo al frente.

Los mexicanos estuvieron a punto de lograr el triunfo a tres minutos del final cu[...] las afueras del área, elud[...] marco, pero de Wilde sal[...] rechazar salvando a Bélgi[...]

El primer gol de Bélgica. REUTERS

El segundo gol de México. REUTERS

Lapuente por la calificación ante "Naranja Mecánica"

Por Enrique Vega/Enviado
UNIVERSAL

Burdeos, Francia.- Ya no son más ratones verdes. Por fin hay en la Selección Mexicana carácter para sobreponerse a las adversidades y luchar como los grandes equipos.

Esa actitud fue la que le permitió zafarse de una derrota de 0-2 hasta arrancarle el empate a dos frente a una Bélgica que se sintió humillada por la reacción del rival y el resultado.

El primer aviso del Tricolor llegó a los nueve minutos, cuando Ramón Ramírez cobró tiro de esquina por su derecha, Joel Sánchez se anticipó en primer palo con un testarazo que fue a dar al travesaño, remató todavía Luis Hernández pero sobre la línea de meta rechazó Boffin.

Después de otra buena aproximación mexicana, Pavel Pardo se hizo expulsar absurdamente al barrer por la espalda a Oliviera, dejando con ventaja numérica a los belgas desde el minuto 28.

Al quedarse con 10 hombres, el Tri se vio obligado a echarse totalmente para atrás, dejando que los europeos lograran adueñarse del mediocampo hasta comenzar a amenazar la cabaña de Campos.

Las facilidades no las desaprovechó Wilmost para anotar los dos goles. Pero, en la segunda parte, el Tri cambió radicalmente su imagen, sobre todo al salir expulsado Verheyen, lo que le dio más fuerza al ataque para igualar los cartones.

México tuvo muchas aproximaciones, la más clara una llegada de Villa que rechazó el portero, Ramón quiso recuperar y nuevamente el arquero se la rifó para salvar el marco belga.

-- Goles

El 0-1 al 43'. Oliveira cobró tiro de esquina por su banda derecha, el balón techó a la zaga mexicana y picó exactamente donde se encontraba Wilmots, quien recibió la esférica con el estómago y con el muslo la empujó.

Era fácil para Campos, pero se comió el gol al pasarle la bola en medio de los pies, como si tuviera las rodillas chuecas hacía afuera.

El 0-2 al 48'. Nilis tocó a su derecha para Wilmost, éste entró al área par a llevarse a Davino quien lo encaró de frente y fue burlado, después chocó con Claudio, quien cayó al suelo como un muñequito de trapo, en seguida se llevó por piernas a Ordiales, y ya en el área chica masacró a Campos con un tiro rasante.

El 1-2 al 54'. Cuauhtémoc entregó pase filtrado para Ramón, quien antes de encarar al portero fue derribado por Verheyen, quien salió expulsado al cargar por la espalda. Beto García Aspe cobró la pena máxima con tiro rasante a su derecha, lejos de las manos de De Wilde.

El 2-2 62'.

Arellano mandó su servicio a Ramón, éste centró a segundo palo a su derecha para que Cuauhtémoc realizara una media volea de frente al marco para sorprender a De Wilde y clavar el golazo del mundial.

PARA LAPUENTE Y LEEKENS

Agridulce empate

REUTERS

Burdeos, Francia.- El empate del día de ayer entre las selecciones de fútbol de México y Bélgica dejó a los técnicos de ambas escuadras con el sabor agridulce de la victoria perdida en el mundial Francia '98.

México salió claramente en busca de una victoria, con tres delanteros, pero la expulsión de su defensa Pável Pardo lo privó de la opción.

La misma circunstancia hizo que Bélgica buscara la victoria, que estuvo cerca con dos goles de ventaja al comienzo del segundo tiempo, pero la expulsión de su propio jugador Gert Verheyen volcó las cosas en favor de los mexicanos.

"Hicimos dos goles, pero no estoy feliz", dijo el técnico belga Georges Leekens tras el encuentro.

Recordó que "la prensa se ha quejado de que no podemos anotar desde la delantera y la mediacancha, y lo hicimos, pero también recibimos dos goles, y fue demasiado".

"No se pudo rescatar los tres puntos, pero de lo perdido lo que aparezca", expresó el entrenador de los mexicanos, Manuel Lapuente.

Señaló que envió a su equipo a la cancha a ganar el encuentro, pero que la expulsión lo obligó a cambiar el esquema táctica.

"Nos hubiera gustado ir clasificados, pero lo bueno es que hay conciencia entre los muchachos que no hemos ganado todavía, y nos queda un partido por resolver, no fácil, pero depende de nosotros", expresó.

Los mexicanos acumularon cuatro puntos en dos encuentros, y deberán vérselas el 25 de junio con Holanda, el favorito del grupo "E" de la copa del mundo.

Bélgica, con dos puntos, deberá medirse con Corea del Sur, el más débil del grupo, con lo cual el técnico Leekens confía en salir con la victoria.

En el partido contra Corea del Sur "obviamente tenemos que vanar, y espero que no sea la misma temperatura de ayer (sábado) porque hacía muchísimo calor", dijo Leekens sobre los casi 40 grados que hacía en Burdeos.

Tabla de[...]

G[...]	PJ	PG
Brasil*	2	2
Noruega	2	0
Escocia	2	0
Marruecos	2	0

RESU[...]	
Brasil	2-1
Noruega	2-2
Escocia	1-1
Brasil	3-0

Gr[...]	PJ	PG
Italia	2	1
Chile	2	0
Austria	2	0
Camerún	2	0

RESU[...]	
Chile	2-2
Austria	1-1
Chile	1-1
Italia	3-0

Gru[...]	PJ	PG
Francia*	2	2
Dinamarca	2	1
Sudáfrica	2	0
A.Saudita	2	0

RESUL[...]	
Francia	3-0
Dinamarca	1-1
Dinamarca	1-1
Francia	4-0

Gru[...]	PJ	PG
Nigeria *	2	2
Paraguay	2	0
Bulgaria	2	0
España	2	0

RESU[...]	
Nigeria	3-2
Paraguay	0-0
Nigeria	1-0
Paraguay	0-0

Gru[...]	PJ	PG
Holanda	2	1
México	2	1
Bélgica	2	0
Sudcorea	2	0

RESULTA[...]	
México	3-1
Holanda	0-0
México	2-2
Holanda	5-0

Grup[...]	PJ	PG
Alemania	1	1
Yugoslavia	1	1
Irán	1	0
Estados Unidos	1	0

RESULTA[...]	
Yugoslavia	1-0
Alemania	2-0

Grupo[...]	PJ	PG
Inglaterra	1	1
Rumania	1	1
Colombia	1	0
Túnez	1	0

RESULTAD[...]	
Inglaterra	2-0
Rumania	1-0

Grupo[...]	PJ	PG
Croacia*	2	2
Argentina	1	1
Jamaica	1	0
Japón	2	0

RESULTADO[...]	
Argentina	1-0
Croacia	3-1
Croacia	1-0

* Clasifi[...]

Gordan Vidovic entra fuertemente sobre Luis Hernández con los cual el belga se mereció una [...] REUTERS

Marc Wilmots anota el primer gol ante el error del portero Jorge Campos. Wilmots entra desde atrá y con el pecho empuja el balón y sorprende al arquero mexicano. REUTERS

Hernández, lesionado

...un 20 (Reuters) - El futbolis... sufrió el sábado un esguince ... lo que disputó la selección de ... Mundial Francia '98.El juga... gran parte del segundo tiem... mexican os igualaron a dos ... ad suroccidental de Burdeos. ... aparte que tengo un esguin... me revisó el doctor, y no me ... or", declaró el rubio atacante ... estadio Parc Lescure. ... que estaría listo para el partido del jueves, en que los aztecas se las verán con Holanda, en el último partido de la primera fase mundialista.

"Voy a tratar (de est ar listo para el partido que viene), y si no aunque sea con una pierna voy a jugar", aseguró el aguerrido jugador, a quien el técnico belga Georges Leekens calificó como "un verdadero troyano."

Hernández estuvo vigilado de cerca por la defensa belga, que aplicó un sistema de marcación zonal.

El ariete del América de México sembró peligro a lo largo de todo el partido, pese a que no figuró en el marcador, como ocurrió la semana pasada ante Corea del Sur, cuando marcó dos goles.

...onfió ...o en su ...: Leekens

...elga Georges Leekens dijo el ... s perdieron casi cuatro kilos ... empate 2-2 contra México y ... a ventaja de dos goles duran... lo ganábamos 2-0 quizás nos ... a. Nuestra actitud cambió y ... ró.

... r resultado luego de ir 2-0 ... oda nuestra experiencia creo ... enido la diferencia. Pero un ... suena el pitazo final", añadió. ... ron más de cuatro kilos en el ... r al fútbol. Algunos avisaron, ... do, que estaban exhaustos y ...

... el próximo partido. Esa es nuestra ... beber suficientes líquidos y ...

... ante ofensivo Enzo Scifo dijo ... (climáticas) eran insufribles. ... pareció que los mexicanos ... esignados. Nosotros estába... no podíamos perderlo". ... cidencia, como a menudo sucede en el fútbol, cambió todo". Gert Verheyen fue expulsado en el minuto 55 luego que el mexicano Pavel Pardo lo había sido a los '29.

"Podríamos haber aumentado a 3-0. En lugar de ello nos dejamos meter un gol y perdimos un hombre. Luego de eso todo fue muy difícil. Sufrí mucho con el calor los últimos 20 minutos", se quejó Scifo.

Alberto García Aspe cobró el penal y anotó el primer gol para México. REUTERS

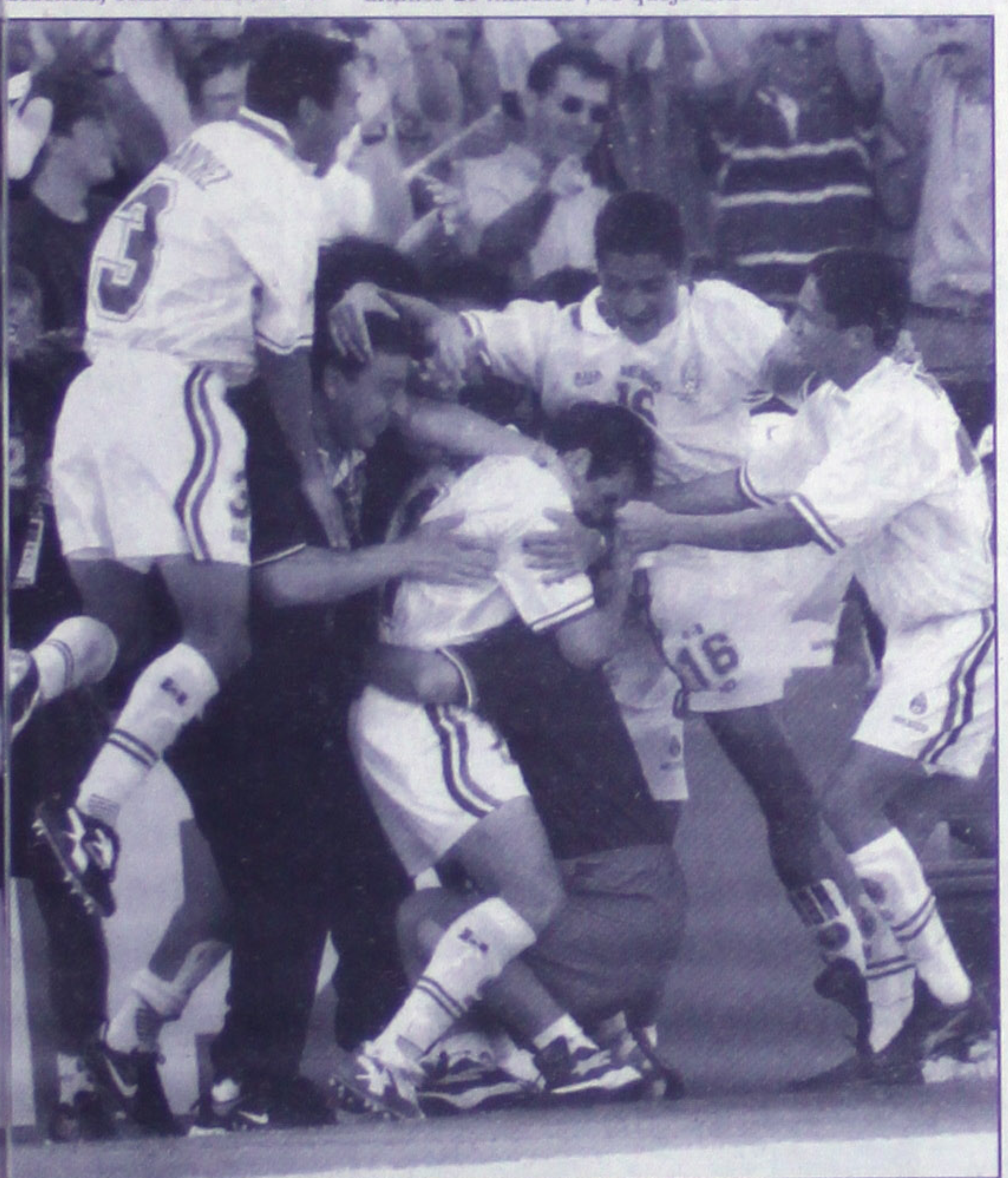

...o gol ...ho por Cuauhtémoc Blanco. REUTERS

...éxico, el más limpio

... es el equipo más limpio de la Copa del ... y no debido a que sus integrantes sean ... otros sino porque son los menos vio... de Manuel Lapuente, que el día de ayer ... con Bélgica en un emotivo partido para ... líder del Grupo "E" con cuatro puntos, ... 19 faltas en 180 minutos.

... van primeros, entre los equipos con ... en la clasificación de Juego Limpio, ... y Nigeria, que tiene 21 faltas, Dinamar... Túnez, Camerún y Arabia Saudita 26. ... extremo están equipos como Japón que ... faltas ... dos partidos o Irán que en ... ro sum 30. Paraguay con 38 infraccio... son los equipos más violentos entre los ... pero por encima de ellos, además de los ... en Bulgaria (44), Austria (42), Sudáfrica ... e Italia (38).

..., en el cómputo general, las selecciones ... los mas violentas del torneo y están entre las de mayor poder ofensivo, con jugadores de grandes habilidades que atraen a infractores que no pueden detenerlos. Chile (43), Brasil (41), Paraguay (39) y Argentina (34) son los cuatro equipos a los que les han cometido más faltas. El mediocampista argentino Ariel "Burrito" Ortega es la víctima principal de los defensores con 11 faltas recibidas en un solo partido. Igual número tiene el inglés Alan Shearer, mientras que al paraguayo Miguel Angel Benítez le cometieron 10.

Curiosamente el astro brasileño Ronaldo solo ha recibido siete faltas en 180 minutos y el chileno Marcelo Salas no aparece entre los 25 primeros atacados con solo cuatro faltas en su contra. Son sus compatriotas Francisco Rojas (9) y Fabián Estay (7) y Clarence Acuña (6) los que han atraído los golpes de los rivales.

Entre los equipos que más rematan al área de castigo están Brasil con 32 disparos, de ellos 14 a la portería y cinco goles para un segundo lugar detrás de Francia (49-28-7) y por delante de México (29-17-5), mientras Chile es quinto (21-7-3). El jugador más "sucio" del torneo es el austriaco Toni Polster con 11 faltas cometidas en dos encuentros.

Holanda golea 5-0 a Corea del Sur

Está de regreso la "Naranja Mecánica"

REUTERS

Marsella, Francia.- Holanda reencontró el fútbol que había mostrado en la etapa previa a la Copa del Mundo Francia '98 y logró el día de ayer su primer triunfo en el torneo, con una estupenda goleada de 5-0 sobre Corea del Sur.

Los goles fueron anotados por Phillip Cocu, Marc Overmars, Denis Bergkamp, Pierre Van Hooijdonk y Ronald De Boer, a los 37, 41, 71, 79 y 83 minutos, respectivamente.

Con este resultado, la versión moderna de la "naranja mecánica" igualó en puntos a México para quedar ambos al frente del grupo "E" de la Copa del Mundo Francia '98, con cuatro unidades cada uno, aunque Holanda quedó primera por diferencia de gol.

Por su parte, los coreanos ya quedaron eliminados y completarán su participación de primera ronda frente a Bélgica, que a primera hora igualó 2-2 con México y tiene dos puntos, con posibilidades de avanzar.

Holanda logró una merecida goleada ya que marcó cada vez que se lo propuso y fue muy superior a su rival, aunque en la primera etapa tardó algunos minutos en acomodarse dentro del terreno.

Los asiáticos se soltaron y al principio le dieron algunos sustos al equipo de Guus Hiddink, quien fue sorprendido por su colega rival, que colocó dos hombres de punta.

Pero el gol de Cocu le dio la razón a Hiddink en la decisión del técnico de ubicarlo como compañero de ataque del experimentado Dennis Bergkamp.

A los '37, un minuto después que el árbitro anulara un gol de Overmars, Cocu recibió un pase de Bergkamp al borde del área, buscó un claro por el medio, se acomodó y sacó un fuerte zurdazo, bajo, contra el palo izquierdo, que dejó parado al arquero rival, que hasta ese momento había salvado a su equipo en varias ocasiones.

Cuatro minutos después Overmars recibió una pelota volcado sobre la izquierda, burló la marca de Choi Sung-yong con un enganche perfecto y remato de derecha ante la salida del arquero para el 2-0 parcial.

Al comienzo de la segunda etapa, los coreanos volvieron a insinuar una tibia reacción, pero una vez que los holandeses tomaron plenamente el control en el medio volvieron a llegar los goles.

Primero fue Berkamp para el 3-0 a los '71 con una formidable definición en la que gambeteó a tres zagueros rivales.

Poco después su reemplazante, Pierre Van Hooijdonk, anotó de cabeza cuando llevaba casi dos minutos dentro del campo de juego.

Y por último, el experimentado Ronald De Boer se llevó un premio a su buena actuación con el último gol a los '83, tras una buena maniobra personal dentro del área rival.

El encuentro, en el estadio Velodrome de Marsella, fue dirigido por el árbitro polaco Ryszard Wojcik, de correcta actuación.

-- Formaciones:

-- Holanda: 1-Edwin Van der Sar; 20-Aron Winter, 3-Jaap Stam, 4-Frank de Boer (capitán), 5-Arsthur Numan (15-Winston Bogarde, '80); 7-Ronald de Boer (12-Boudewijn Zenden, '84), 6-Wim Jonk, 16-Edgar Davids, 14-Marc Overmars; 11-Phillip Cocu, 8-Dennis Bergkamp (17-Pierre Van Hooijdonk, '77). - DT: Guss Hiddink.

-- Corea del Sur: 1-Kim Byung-ji (capitán); 4-Choi Young-il, 5-Lee Min-sung, 20-Hong Myung-bo; 2-Choi Sung-yong (13-Kim Tae-young, '52), 6-Yoo Sang-chul, 7-Kim Do-keun, 15-Lee Sang-yoon; 9-Kim Do-hoon (14-Ko Jong-soo, '70), 10-Choi Yong-soo, 11-Seo Jung-wón (21-Lee Dong - gook, '77). - DT: Cha Bum-kun.

Bélgica celebra su quinto gol hecho a Corea del Sur. Con este resultado, los belgas se colocan como líder del Grupo E. REUTERS

Con apuros Croacia gana 1-0 a Japón

Davor Suker y compañía a octavos de final

REUTERS

Nantes, Francia.- Con una actuación mediocre, la selección croata de fútbol avanzó el día de ayer a los octavos de final de la Copa del Mundo al vencer por 1-0 a Japón en su partido correspondiente al Grupo "H". El gol fue anotado por el delantero Davor Suker a los 77 minutos.

Con este resultado Croacia se afirmó al frente del Grupo "H" con seis puntos, producto de dos victorias en otras tantas presentaciones, a la espera del partido que por la misma zona jugarán el día de hoy Argentina y Jamaica, en París.

Croacia, que estuvo lejos del nivel que había mostrado en su debut contra Jamaica, tuvo su primera llegada a los ocho minutos con un cabezazo del ariete Suker que se fue desviado.

Tres minutos después, el mismo delantero remató desviado con la diestra tras otro centro desde la derecha, donde los asiáticos tuvieron algunos problemas con la marca en la primera parte.

Suker, delantero del Real Madrid de España, volvió a intentar desde media distancia con un tiro libre, pero el balón se fue desviado una vez más.

Después de ese arranque croata, Japón tomó el mediocampo, recuperó el balón y apareció Hidetoshi Nakata como conductor. Los nipones se animaron y tuvieron una buena opción a los '14 con un remate cruzado de Naoki Soma, de izquierda a derecha, ingresando al área tras un rebote, que se fue besando el poste izquierdo del arquero croata.

Luego fue Mario Stanic el que desperdició una buena oportunidad a los '19 cuando había quedado solo ante el arquero Yoshikatsu Kawaguchi.

A los '34 Nakata escapó a su marca por la derecha y puso un excelente balón largo para la entrada de Masashi Nakayama, cuyo disparo fue rechazado por el arquero Drazen Ladic, quien alcanzó a tocar con su mano izquierda.

Antes del final del primer tiempo Suker tuvo otras dos posibilidades. En la primera se demoró y el portero Kawaguchi se quedó con el balón atrapado entre sus piernas y en la segunda le quitaron a pelota en el área sin falta cuando se quedó reclamando por un supuesto penal.

Luego del descanso, Croacia volvió a tomar el protagonismo, aferró la marca sobre Nakata y fue en busca de la victoria. Primero fue un cabezazo de Robert Jarni que pasó muy cerca del poste izquierdo y luego un zurdazo de Suker, con brillante toque por arriba del arquero, rebotó en el travesaño. Finalmente, de tanto insistir, Suker se llevó un justo premio y abrió el marcador a los '77.

Aljosa Asanovic envió un centro con zurda desde la izquierda, Suker aprovechó que su marcador estaba lejos, paró el balón de zurda y con la misma pierna superó al arquero nipón, que no pudo contener el balón.

De allí en más Croacia se limitó a controlar las subidas de los japoneses, que sufrieron las misma faltas de ideas en ataque que en la derrota contra Argentina, y aseguró la clasificación antes del último choque de su grupo contra la selección albiceleste.

Fueron amonestados Robert Prosinecki a los '26 y Mario Satanic a los '83, por Croacia, junto a Hiroshi Nanami a los '42 , Eisuke Nakanishi a los '70 y Yukata Akita a los '89, por Japón.

El partido, que se disputó en el Stade de la Beaujoire de Nantes, fue dirigido por el árbitro Ramesh Rhamdhan, de Trinidad y Tobago.

Japón espera al mundo en el 2002

Los nipones eliminados

REUTERS

Nantes, Francia.- Croacia puede haber ganado 1-0, pero Japón emergió como el triunfador moral del encuentro que ambos seleccionados sostuvieron el día de ayer correspondiente al Grupo "H".

"Queríamos haber llegado a los octavos de final, pero ahora no tenemos esa oportunidad", manifestó el técnico japonés Takeshi Okada. "Lo de hoy fue algo para celebrar, pero queríamos ganar. Pero esto no es el final del fútbol japonés".

El gol, a los 77 minutos, de Davor Suker, capitán de los croatas figura del partido, rompió los corazones de las legiones de japoneses que asistieron el partido en una tarde de cielos y camisas azules en el estadio de Beaujoire.

Los japoneses superaron a Crocia en juego de equipo, espíritu e invención, pero les faltó el instinto 'asesino' frente a la portería, que les hubiera dando una victoria que pocos hubieran aceptado de mala gana.

Demasiadas veces fueron dejados esperando el pase final a la portería contraria y cada vez que debieron haberlo hecho, la presencia física mas fuerte de los defensores croatas, mucho más altos, eliminó el peligro.

"Estoy orgulloso de haber logrado nuestra meta. Venimos de un país pequeño, pero ahora somos parte de la elite", dijo el técnico Miroslav Blazevic.

Sólo una extraña combinación de resultados puede impedir a Croacia llegar a los octavos de final. Japón, luego de dos derrotas en su primera aparición en un Mundial, es casi seguro que regrese a su país luego de su encuentro final el viernes contra Jamaica.

FINAL DE LA LIGA INFANTIL DERROTÓ A JERSY NAY 3-1

¡Mololoa campeó

* La AFAEN descuidó motivar a los pequeños !no entregaron los trofeos!

Por: J. Lemus
Meridiano

Tepic.-Trizteza en el equipo de Mololoa de ser un campeón sin corona al obtener una brillante victoria sobre el equipo de Jersy Nay al cual le ganó por sendo marcador de cuatro goles a uno en un buen partido en la que los pequeños se les vió un gran dinamismo de hacer las mejores jugadas de gol dando una acción candente y en tan solo pocos minutos de dar inicio del primer encuentro el delantero Alfredo González arbrió el marcador con un potente disparo cruzado poniendo el primer gol.Jersy Nay parecia jugarsela todo por el todo abriendose al rival y juegando al contragolpe sin poder encontrar solución en la zona defensiva que no fué facil de pasar.En cambio Mololoa apretaba el zapato con sus buenas desmarcaciones dentro de la media en la que rapidamente habilitaba a la delantera y en la que tuvieron otra buena oportunidad en el minuto 25 con la poderosa habilidad que se reconoce el mediocampista Roberto de la Cruz que dribló a toda la defensiva para aparecer el peligro y que con potente disparo abate la cabaña contraría poniendo el dos a cero , dentro de las emociones los aficionados seguidores de este invicto equipo brincaban de alegria por el tremendo juego de estos campeones y que en el minuto 31 viiniera otra buena oportunidad de hacer la tracatraca dentro del area grande y es el delantero Gregorio Fonseca quién pone certero zapatazo para dejar el tercer gol a la cuenta del equipo y cerrar esta primera parte con un holgado marcador. En la segunda parte el equipo de Mololoa bajo un poco su rendimiento debido a la expulsión del habilidoso Roberto de la Cruz que alimentaba defensiva y delantera, en tanto por Jersy Nay fueron expulsado también un elemento, pese a las condiciones Jersy Nay empezó apretar y tan solo en el minuto 21 de esta segunda mitad pudieron dejar la diferencia al anotar un solo gol y asi determinar la diferencia de 3-1.

El gran problema de parte de la AFAEN en que nunca se presentaron con los trofeos y el equipo de Mololoa hubo tristeza entre los pequeñitos y enardecidos padres de familia que acusaron por falta de responsabilidad de esta Asociación de entregar a los equipos infantiles que son los que menos se les debe dejar de motivar porque estos esperaban tener su trofeo el cual este club habrá de dar otro giro en la próxima temporada porque siendo una nueva asociación parecian tener mucha honestidad en la entrega de trofeos.

Nos encontramos a Hector Sánchez Reymundo el cual explicó que el presidente de la Liga se encontraba enfermo y que debido a estas causas no fué posible entregar los trofeos pero que en su próximo juego de Campeón de Campeones lo entregarán a estes equipo campeón.

Mololoa !Campeón de Liga! goleó a Jersy Nay por 3 goles a uno y se prepara para participar en la copa chivas en julio próximo.(J.Lemus)

FINAL DE LA LIGA BENITO JUÁREZ

FEUAN se coronó al derrotar a Tierra y L

Por: J. Lemus
Meridiano

Tepic.- En la gran final de la Juvenil Benito Juárez se observó las intensas ganas de los equipos de la FEUAN y el equipo de Tierra y Libertad que demostraron una buena disciplina dentro del terreno de juego,jugando como se debe hacer,sudar la camiseta poniendose a jugar y dar un buen espectáculo deportivo ante las decenas de aficionados que estuvieron presenciando de tan buen equipo. Los arbitros dieron una buena imparticion de justicia siendo el central Ignacio Rodriguez,Edgar Victorio y Hector Miramontes . La primera parte muy peleada la situación dentro del area chica por parte de ambas escuadras y en la que sobresalieron las buenas actuaciones de los arquero reluciendo sus buenas voladas y su buen desempeño en enfriar los balones por alto y por tierra dejando sin perforar su cabaña. En la segunda fase la habilidad de los Feuanos tuvieron muy buena tactica a base de velocidad y jugadas extraordinarias en la cual en el minuto 27 cayó el gol de la quiniela con un buen remate de parte de Victor Manuel "Negro" Reyes Panuco que abatió la porteria de Tierra y Libertad poniendo el primer tanto y festejando en grande. El equipo de Tierra y Libertad presionaron muy fuerte pero la poderosa defensiva de parte de Feuan soportó hasta lo último contralando las acciones y en la cual en el minuto 43 de esta segunda parte se viene una gran descolgada de parte de Edgar Bañuelos en la cual envia su certero zapatazo y con ello mata las aspiraciones del equipo de

FEUAN !Campeón de Liga! derrotó 2-0 a Tierra y Libertad , los Feuanos se lo prometieron a su Lider Humberto Lomelí Payán y lo cumplieron.Felicidades muchachos.(J.Lemus)

La UAN le sacó de la bolsa el C... Jersy Nay derrotandolos por...

Tierra y Libertad un gran equipo Sub-Campeón supo luchar y con ello un gran merecedor de un gran trofeo. Felicidades Sub-Campeones.(J. Lemus).

FINAL DE VETERANOS

La UAN perdía y se levantó ant

Por: J. Lemus
Meridiano

Tepic.- Otro de los equipos candentes en estas grandes finales de veteranos en la que enfrentaron los equipos de la UAN frente a los Lecheros de Jersy Nay en la cual dieron un excelente partido de mucha acción demostrando ambas escuadras su poderio dentro de la cancha. El primer tiempo parecia Jersy Nay el que levaria el timón de la victoria en la cual los primeros minutos de juego abrio el fuego el delantero Alfonso Guerrero con un potente disparo en la cual abatio al arquero de la UAN en la que pese que no era titular por la ausencia del arquero , tuvo buena salida pero no pudo tapar tremendo disparo, en el minuto 19 de tiempo corrido vino una gran falta en el area chica en la que el silbante Jose Ramires marca la pena maxima a favor de la UAN y es bien ejecutado por Arturo Campos que engaña al portero y con ello pone el gol del empate, sin embargo Jersy Nay empezó apretar con pases largos y en la cual ponen de nuevo la segunda perforación a las mallas de la porteria rival con un gran cañonazo de parte de Alejandro Jiménez poniendo el 2-1. Parecia que el equipo de Jersy Nay dominaria las acciones luego de un cobro de tiro directo en la que

Javier "Chu... ferino lejo... la tercera... tiempo. La... apretar... cual es el... pone el... cruzado... hace su... otro minuto... 24 de este... con otro... pena máxima... es el mismo... empate a... lón por el... nes parecía... el último... con un... Javier... penales... la defensa... buena... Copa... grandes finales...

Ahora la... frentaran... sin duda... calidad.

dades

Mi padre

Por Angel Espinosa Charles

El varón que da fuerza a mi vida,
de quien llevo en mis venas su sangre;
ese ser que mis pasos vigila,
El que a diario me mira de cerca
con sus ojos cansados del tiempo;
el que juega y me abraza con fuerza
y con risas me hacer estar contento.
Es el hombre con manos callosas
del trabajo monótono y duro.
Es aquel que tan solo solloza
cuando hay crisis de pan y apuros.
Es aquel cuya sola presencia
fortalece mis pasos de hijo,
cuando corro el camino en su ausencia
pero llevo su aliento conmigo.
Es mi padre la roca en que piso
con firmeza, confianza... y seguro
voy forjando mi historia y preciso
ser como él me ha previsto el futuro.
Sus consejos son luces que alumbran,
cuando en el se avecina la tarde
y mi mente con ellos vislumbra
lo que haré cuando yo llegue a grande.
En mi hogar hay calor de familia,
porque un hombre es la brasa que arde;
con su efecto a mi casa se afilia
su presencia solemne de padre.

Papá

Un saludo bien grandote para América Nahiely y Alexis Sahyli Michel Jaime, amiguitas de «Domingueando»

«Para estos días de calor, nada mejor que un rico chapuzón», nos dicen nuestras pequeñas modelos de la Colonia Rodeo de la Punta

Alice, Gaby y Zaida Cholico Santoyo forman este simpático trío de chicas que disfrutan en serio las piñatas

¿Porqué esa carita de enojado? le pregunta Luz Samara a su hermanito José Ramón Flores Corona

¡Un abrazo bien fuerte en tu día papi!, dice Jeniffer Paola Estevez Herrera quien aparece en braz mamá

Fiesta de cumpleaños para Dianita

Diseño: Antonio Dibeni

Solo para los niños

«Dragon Ball Z» en T[...]

Hasta el Fracc. Lagos de Aztlán le llevan su periódico todos los domingos a nuestra amiguita que ya le debíamos su foto

En plena actuación los personajes de Dragon Ball Z

Texto y fotos: Abisaí E[...]

Cientos de amiguitos [...] semana Teatro del Pueblo p[...] Dragon Ball Z como Gohan, [...] Freiza, Dodoria, Sabón, Ten [...] más que se presentaron en el [...]

Gokú, el llamado prin[...] dieron gallo» al bajar y saluda[...] acudieron a ver su presentaci[...] chicos que no pararon ni un [...] gustosos se prestaron los act[...]

Entrevistado al términ[...] Kame Hare, el fortachón Gok[...] público infantil de nuestra ca[...] participación.

Con una invitación a q[...] verduras -sobre todo espinaca[...] como una disciplina y no con fin[...] anticiparnos que pronto esta[...] aventuras y más sorpresas.

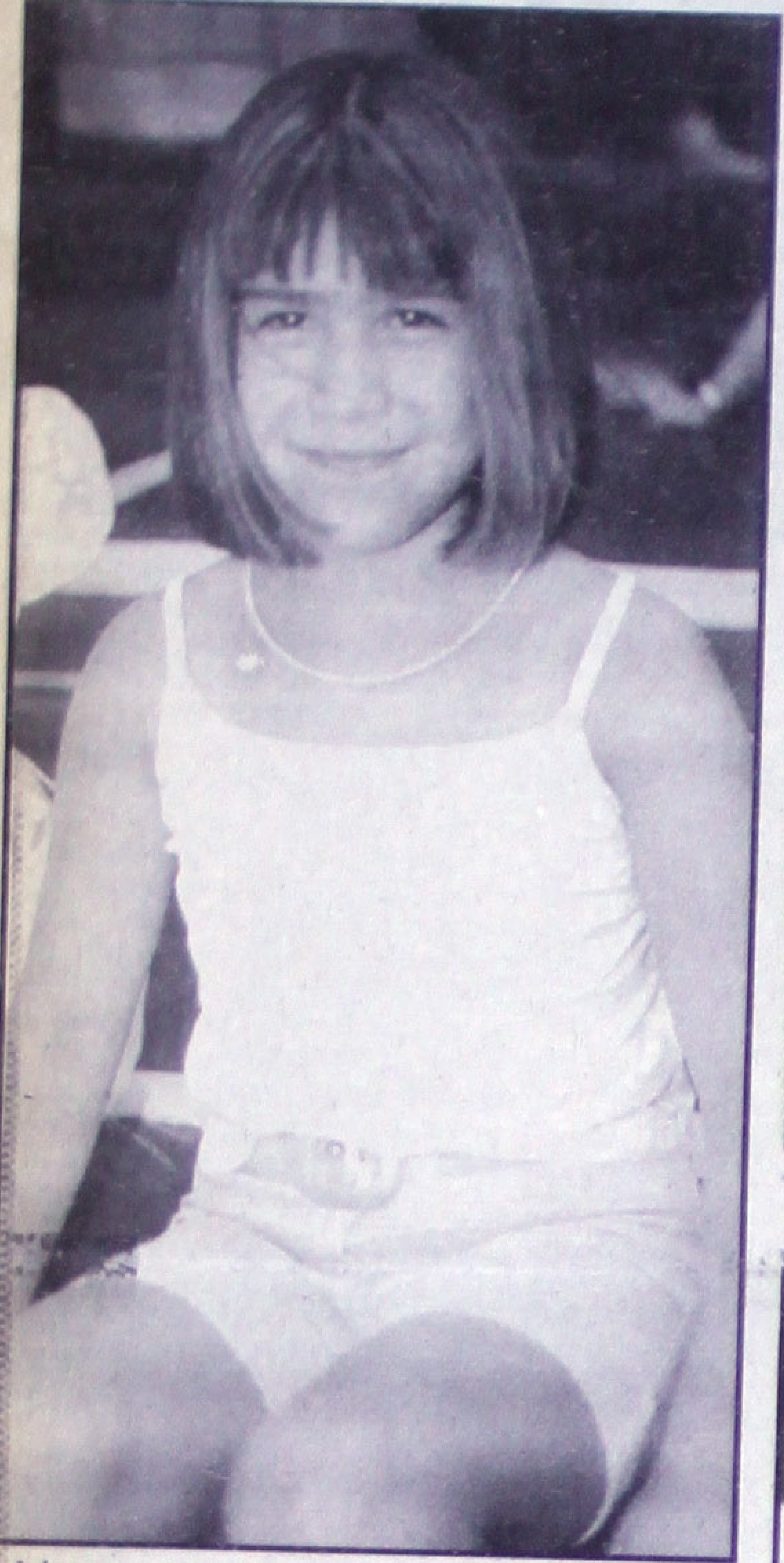

A la pequeña Aranza Conchas Zambrano no le gusta el tennis pero es de igual de guapa que su homónima Aranza Sánchez

Todo un sueño realizado el de Paul Alejandro San Juan Rosales que aparece en brazos de su ídolo Gokú

Gokú abajo del escenario

Celebrando su cum[...] brazos d[...]

Esta sonrisa tan simpática es de Lili Cánovas Suárez, amiguita de «Domingueando»

Estos son ojos, dice nuestra amiguita que nos mandó esta foto cuando paseaba en «Mundo Fantástico»

Con sus bucles muy a la Shirley Temple, María Fernanda Gutiérrez Miramontes manda un saludo a su papi en este día

Quieres volar con Nosotros...
Aero California

Solicita
Sobrecargos

REQUISITOS:

* Edad de 18 a 23 años.
* Estatura Mínima sin calzado de 1.60 mts.
* Soltera.
* Excelente presentación.
* Disponibilidad de radicar en la ciudad de La Paz, B.C.S.

NO SE REQUIERE CAPACITACION PREVIA COMO SOBRECARGO, YA QUE AERO CALIFORNIA LA PROPORCIONA SIN COSTO

Interesadas favor de presentarse con curriculum vitae ó solicitud de empleo y fotografía en:

DURANGO, # 6 SUR EN TEPIC, NAY

El día 22 de Junio de 09:00 a 13:00 y de 15:00 a 18:00 Hrs. (UNICO DIA)

La Buena Comida y El[...]
Unen al Mundo

En "Los Cafetales"

Del Hotel Fiesta Tepic

Seremos

Protagonistas

Mientras desayunas vive con inten[...]
La Copa Mundial Francia '98

FIESTA TEPIC

Informes al 11.58.00 11.50.00 Ext.1442, 1443, 14[...]

...ta Medina Villaseñor ...fiesta de cumpleaños

Por MONICA TREVIÑO
MERIDIANO

Tepic.- Con una alegre fiesta infantil le fue festejado su cumpleaños a la niña Diana Yaritza Medina Villaseñor, la cual le fue realizada en un conocido salón de eventos donde los inquietos amiguitos de Dianita se la pasaron super.

Los papás de la festejada son el señor Ernesto Medina de la Rosa y su esposa Amalia Villaseñor de Medina que gustosos atendieron a todos los asistentes a la fiesta de su hija.

...e divirtió mucho ...payaso Sonny.

Ernesto Medina y Amalia Villaseñor de Medina con su hija Dianita. (FOTOS: MONICA TREVIÑO).

ESTE DOMINGO FESTEJA A UN...

Papá Feliz

CON LOS Buffets DE CHICS PARA EL.

BUFFET
Desayuno

Jugo de Naranja y Papaya
Frutas Frescas
Yoghurt Cereales Leche
Menudo
Frijoles Puercos
Chilaquiles con Queso
Huevos con Jamón y Champiñones
Nopales guisados con Morrón
Lengua de Res al Chipotle
Cerdo horneado a la Florentina
Fajitas de Pollo con Calabaza
Hot-Cakes y Salchichas

$45.- ADULTOS | $20.- NINOS

BUFFET
Comida

Cocktail de Frutas
Barra de Ensaladas
Frijoles Puercos
Arroz con Salchicha
Sopa caldo Zanahoria y Coliflor
Papa con Morrón y Mantequilla
Pierna de Cerdo con Champiñones
Lomo de Res Mechado
Pollo en Mole Rojo
Dulce de Mango
Pastelillos

$45.- ADULTOS | $20.- NINOS

chics RESTAURANTES ¡Vívalo!!

ADEMAS, CONTAMOS CON TELEVISIONES PARA QUE PAPA VEA EL MUNDIAL

MAMA LLEVA A SUS HIJOS
9 MESES EN EL VIENTRE.

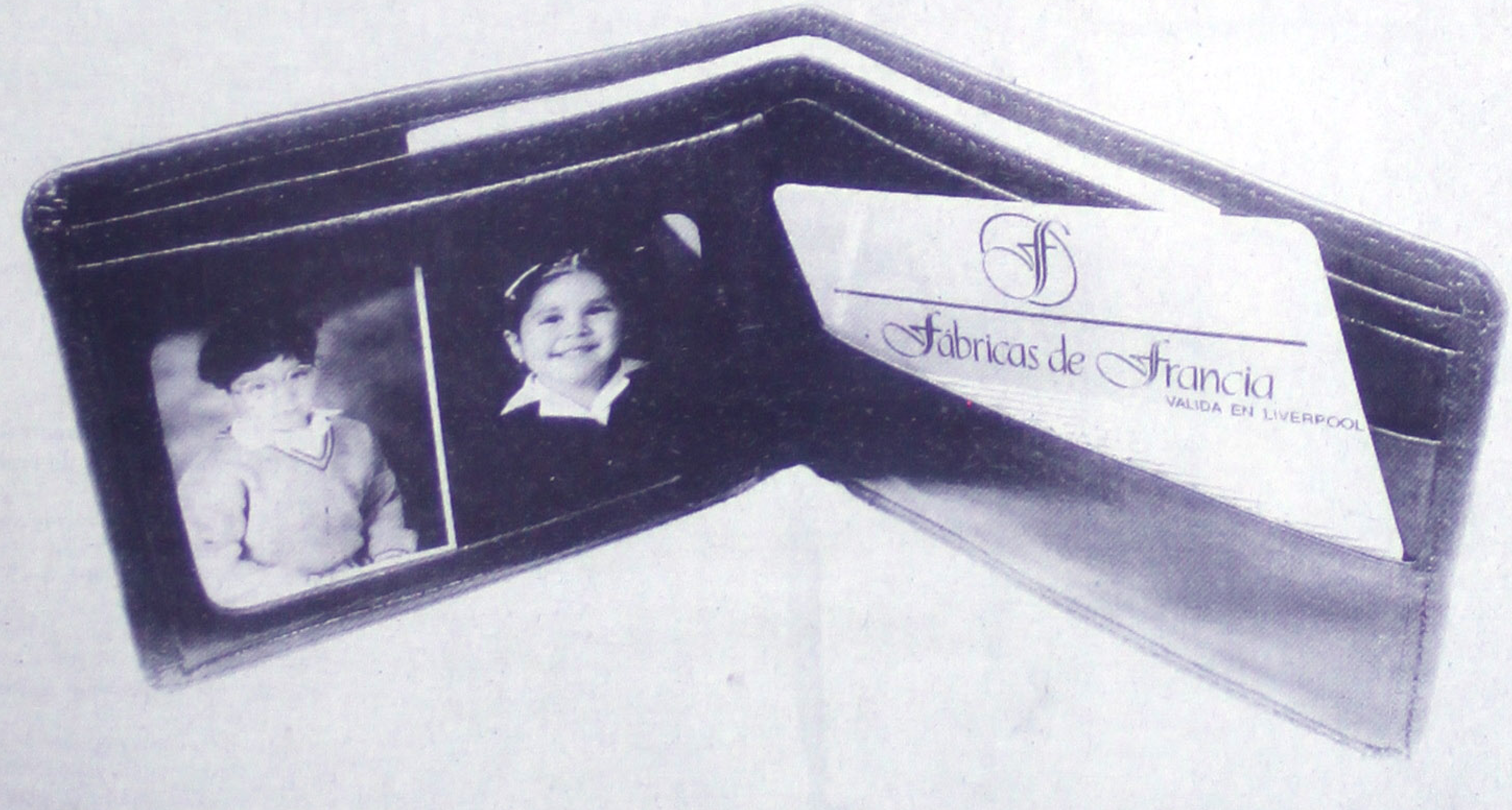

PAPA LOS LLEVA EL RESTO DE LA VIDA EN LA CARTERA.

FELICIDADES PAPA.

Recuerde que con el programa Consentido acumula puntos

Fábricas de Francia
ES TU MODA DE SER

...s por Teléfono en el D.F. 531•54•65 Int. de la Rep. 01•800•90•615•00 www.liverpool.com.mx

Diseño: Antonio Dibeni

Solo para los niños

Moñito y Corbatón amenizaron la fiesta de Carmelita.

La festejada con sus hermanos mayores, Odin y Etsaú.

Carmelita con sus papás los profesores Ignacio Peña Mesina e Irma Chacón de Peña.

Irma del Carmen Pe… cumpleaños. (F…

Cuatro años de Carmelita Peña Chacón

Por MONICA TREVIÑO

Tepic.- La inquieta, lista y simpática niña, Irma del Carmen Peña Chacón celebró un año más de vida éste pasado sábado 13 de junio, la fiesta fue realizada en su domicilio particular, en el centro de la ciudad, donde sus papás, los profesores Ignacio Peña Mesina e Irma Chacón de Peña se lucieron como cada año en el cumpleaños de su consentida.

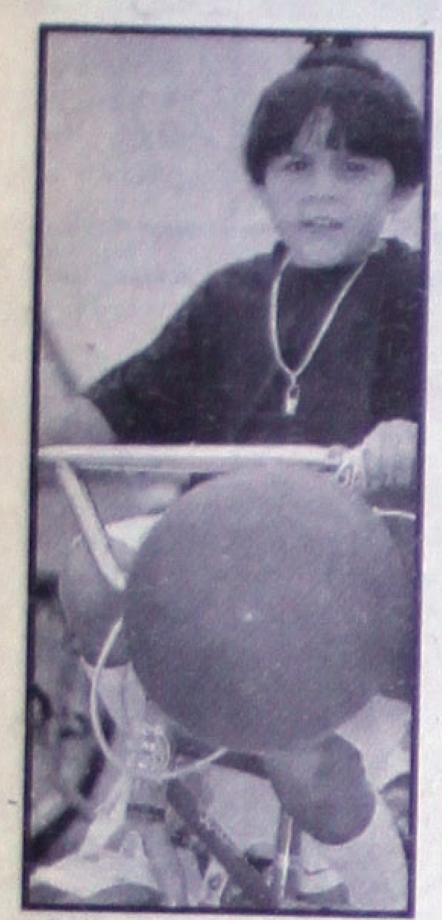
Ni Miguel Induraín tiene la técnica de Samantha cuando de pedalear se trata. ¡Saludos hasta Lomas de la Cruz!

Francisco Carlos Camacho es este chico que se le da muy bien eso de la travesura

Saludos para mi mamá Titi, dice la guapa María Fernanda Lizola

Rosy Geraldine Carrillo López, es el nombre de esta linda chiquilla que envía saludos a su mamá Rosa María

CHAMARRAS LIGERAS HASTA EN EL PRECIO

A

B

C

Amplio surtido de chamarras River Trade
Exclusivo de Fábricas de Francia

A. Chamarra corta en microfibra de poliéster… colores: verde, marino y kaki, tallas: ch., m., g. y exg., modelo MSC9802. **$ 499.00**

B. Chamarra larga en microfibra de algodón… colores: kaki, marino y verde, tallas: ch., m., g. y exg., modelo MSC9803. **$ 599.00**

C. Chamarra corta en poliéster-algodón, colores: negro, verde, marino y kaki, tallas: ch., m., g. y exg., modelo MCS9815. **$ 299.00**

CABALLEROS / INFORMALES

Consentido

Recuerde que con el programa Consentido acumula puntos

Fábricas de Francia
ES TU MODA DE SER

Ventas por Teléfono en el D.F. 531•54•65 Int. de la Rep. 01•800•90•615•00 www.liverp…

Especializar Servicios: El Futuro de la Banca

** Expertos europeos hablan de la transformación que sufrirán las instituciones de Banca Múltiple en todo el orbe * Estos cambios definirán la permanencia y rentabilidad de dichas empresas * El centro de los cambios será una mutación laboral*

Diseño Pepe Del Real

¿ENGORDAS, ENGORDAS Y ENGORDAS?

¿Recuerda que hoy es el primer día de tu vida futura? ¡Así vas a seguir luciendo!

EL FULMINAGRASA

$99.00 PRODUCTO NATURAL

CREMA GOTAS Y JABON

FULMINAGRASA

NO ES UN MEDICAMENTO

Así ó Así

UNISEX

SIN ESFUERZOS NI SACRIFICIOS

Este producto puede contribuir a la perdida de peso

Entrega Inmediata. Sin Cargo.

Somos distribuidores directos de Laboratorio

100 PRODUCTOS MAS PARA TU BELLEZA PERSONAL

PAQUETE SUPER PLUS: 1 Crema, 1 Gotas, 1 Capsula, 1 Jabón, 1 Traje Sauna $370.00

CAPSULAS C/150 $169.00

PAQUETE PLUS: 1 Crema, 1 Gotas, 1 Cápsulas, 1 Jabón $250.00

CONSUME FRUTAS Y VERDURAS

MAGA IMPULSORA

HORARIO DE 9:00 A 7:30
SABADO DE 9:00 A 2:00

PUEBLA 57-A INT. 1 TELÉFONO 12-12-49 FRENTE A PARISINA

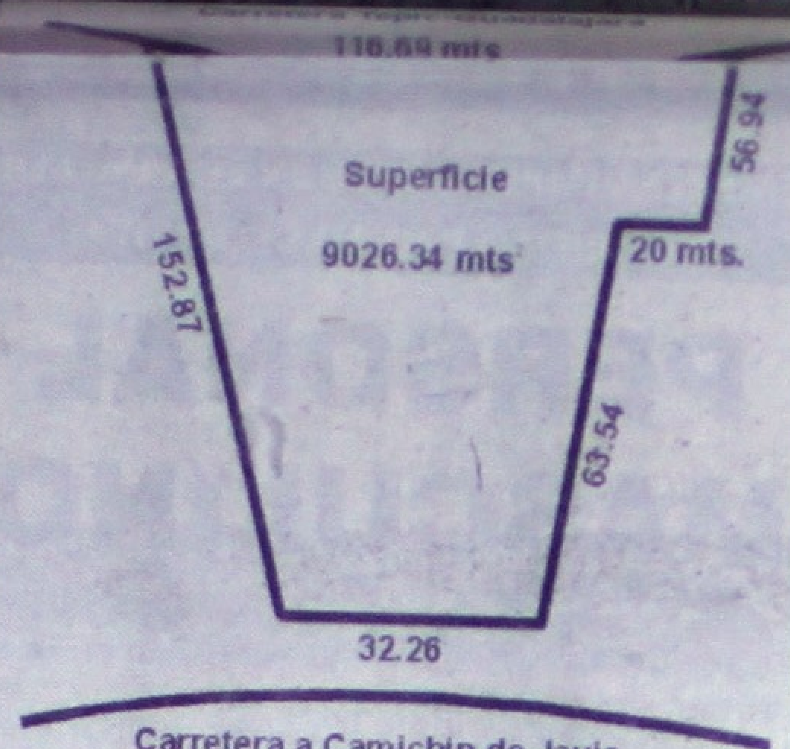

Se vende terreno a bordo de carretera superficie 9,025.34 mts2.
Precio por metro cuadrado $70.00
Interesados comunicarse a los Tels. 11-50-81, 11-50-70 y 11-60-64
Con el Ing. Gonzalo Ortega
Horario de 9:00 a 5:00 p.m.

COOPERATIVA
CAJA POPULAR NAYARITA S.C.L.

El socio No. 2 te invita a que seas un socio más

Te ofrecemos ahorro, crédito e inversión

Plazo en inversiones

1 mes	35%	Anual neto
2 meses	37%	Anual neto
3 meses	40%	Anual neto
6 meses	45%	Anual neto

Y te prestamos 4 veces tu ahorro rápidamente

Asociate con nosotros

MATRIZ
Av. México No. 139
C.P. 63000 Col. Centro
☎ 13-68-68
Tel/Fax 14-80-22

SUCURSAL 3
Av. Insurgentes y Univesidad
Local 18-D P. de Alica C.P. 63157
☎ 13-58-47 Tel/Fax 13-58-48
Tepic, Nay.

SUCURSAL 1
Av. Hidalgo No. 137 Ote.
C.P. 63940 Col. Centro
☎ 3-36-16 Tel/Fax 3-63-60
Ixtlán del Río, Nay.

SUCURSAL 2
Rayón No. 22-A Sur
C.P. 63300 Col. Centro
☎ 5-34-60 Tel/Fax 5-34-61
Santiago, Ixc. Nay

SUCURSAL 5
Morelos No. 18 Pte.
Col. Centro C.P. 63700
☎ 7-11-12 Tel/Fax 7-11-19
Compostela, Nay.

SUCURSAL 4
Jacarandas No. 41 Sur
Col. San Juan C.P. 63160
☎ 14-16-95 Tel/Fax 14-17-37
Tepic, Nay.

"EL DETALLE"

El mejor surtido y los precios más bajos de la ciudad

CHOCOLATE FERRERO Y GALLETAS Mac'Ma

NAVAJAS

Mod. 1.4623 de $278.50 a $223.00
Mod. 1.4713 de $293.00 a $234.50
Mod. 1.4613 de $208.50 a $167.00
Mod. 2.25.03
Mod. 2.2503.3 de $110.70 a $89.00

Mods. 1.6795 1.6795.3 de $671.00 a $537.00

Lámparas Maglite

Single Cell AAA	$110.50
2 Cell AAA	$157.50
2 Cell AA	$188.00
2 Cell D	$315.00
3 Cell C & D	$328.00
4 Cell C & D	$345.00

MENOS 10% DE DESCTO.

Visitenos en nuestros domicilios:
Puebla #57 Nte.
Amado Nervo #110 Pte.
Tepic, Nay

Cachucha Victorinox de $42.80 a $34.00

15% de Descuento en todos los cuchillos

Oferta solamente del 5 al 16 de Junio

AUTOS

ME URGE VENDER
Camioneta Ford chica con caja para mariscos barata
Inf. ☎ 14-83-37
(14/18/4/3784)

EMPLEOS

MARISCOS EL TIO
República de Chile No. 30
Colonia Menchaca
SOLICITA PERSONAL FEMENINO Y MOTOCICLISTAS QUE CONOZCAN LA CIUDAD
Interesados llevar solicitud elaborada 10:00 a 6:00

LOCALES

RENTO DESPACHO
Propio contador cerca de Hacienda Teléfono 13-13-63

TERRENOS

VENDO TERRENO
Aves del Paraíso 643M2
Informes 14-15-73

SERVICIOS

Plomería y electricidad
Tel 14-15-18

BANDA MARFIL
Contrataciones al 13-86-75 con Benny Mejía en Tepic, Nay.

VENTAS

EQUIPO DENTAL
EN VENTA DE OPORTUNIDAD 13 07 58

ARGEL
Reuters.-

Rebeldes mus ulmanes degollaron a 14 personas el sábado en la madrugada y una bomba mató a tres mujeres en un cementerio de un poblado en Argelia, pocas horas después, dijeron fuerzas de seguridad y testigos.

La masacre, la segunda en tres días, y el atent ado con bomba, aumentaron a más de 240 el número de argelinos muertos en una nueva ola de ataques a civiles, explosiones de bombas, emboscadas rebeldes y operaciones militares contra bastiones guerrilleros en las últimas semanas, de acuerdo con fu erzas de seguridad y versiones periodísticas.

Más de 65.000 personas, entre civiles, rebeldes y miembros de las fuerzas gubernamentales, han muerto desde 1992 cuando Argelia se vio sumida en la violencia desatada por varios grupos rebeldes mu sulmanes después que las autoridades cancelaron unas elecciones generales en las que una organización radical islámica marchaba al frente.

Las fuerzas de seguridad señalaron en un comunicado divulgado por la agencia de noticias oficial argelina APS que los rebeldes atacaron la aldea de Kaabra en la provincia de Tissemsilt, 170 kilómetros al suroeste de Argelia, degollaron a 14 personas e hirieron a otras dos.

El comunicado no dio más detalles sobre los asesinatos, pero indicó que las tropas estaban persiguiendo a los asesinados.

Una bomba mató a tres mujeres e hirió a otras seis personas el sábado en la mañana, cuando fue lanzada en un cementerio de una aldea de la región de Medea, 70 kilómetros al sur de Argel, dijer on habitantes del lugar.

Los residentes no sabían quién perpetró el atentado. Las autoridades no han comentado al respecto.

Las víctimas de la explosión estaban rezando frente a las tumbas de 13 parientes muertos el miércoles en una masacre registrada en la provincia de Medea. Las 13 personas fueron degolladas por rebeldes en el poblado de Hammaidia, en el área de Medea, según las autoridades gubernamentales. Seis personas también fueron heridas en el ataque.

Las autoridades argelinas culpan a los rebeldes de la mayoría de attentados, pero grupos de derechos humanos dudan de la versión oficial y afirman que muchas de las matanzas ocurren dentro de áreas fuertemente custodiadas por tropas d3el ejército y cerca de cua rtteles militares y en otras instalaciones castrenses. Los grupos activistas indican que ni la policía ni los militares intervienen para poner fin a las matanzas en Argelia.

Nueve muertos deja violencia en ciudad de Paquistán

KARACHI, Paquistan
Reuters.-

Al menos nueve personas murieron en incidentes de violencia ocurridos el sábado en la ciudad portuaria de Karachi, en el sur de Paquistán, informaron fuentes policiales.

Las víctimas eran hombres jóvenes, cuyos cuerpos mostraban signos de tortura. La policía dijo que tres cadáveres con heridas de bala y atados de pies y manos fueron hallados en una camioneta en el área de Gulberg, en el centro de Karachi.

Otros dos jóvenes yacían baleados y torturados de la misma forma dentro de un automóvil en la localidad de Nazimabab d, en tanto que dos cuerpos más fueron hallados en otra área del mismo distrito.

Dos personas más murieron en Korangi a manos de pistoleros. Versiones policiales indicaron que hombres armados a bordo de bicicletas abrieron fuego contra la vivienda de un funcionario de la policía en las primeras horas de la mañana.

Además de los disparos, los asaltantes arrojaron un artefacto explosivo que cayó dentro de una camioneta que estaba estacionada en las cercanías.

El vehículo se ince ndió de inmediato y quedó completamente destruido. Las nueve víctimas se suman a otras 10 personas que murieron el viernes y elevó a 54 la cifra de víctimas mortales en la ola de violencia desatada en las últimas semanas en la convulsionada Karachi por disputas políticas, étnicas y sectarias.

La violencia en Karachi se atribuye en gran parte a los enfrentamientos entre el Movimiento Nacional Mutahida y su facción separatista Haqiqi, así como entre militantes de la mayoría sunni y la minoría musulmana chiíta.

Sismo estremece el norte de Italia

ROMA
Reuters.-

Un sismo con una magnitud de 4,3 grados en la escala de Richter estremeció la ciudad de Sicilia en las primeras horas del sábado, informó la agencia de protección civil de Italia.

El epicentro del sismo, que fue ubicado entre la localidad de San Vito lo Capo, en el noroeste siciliano, y la pequeña isla de Ustica, fue uno de los más intensos que han azotado esa región en años recientes, indicó la agencia.

"El sismo que sacudió el Golfo de Castellamare a las 4.25 de la madrugada fue tan potente como el más fuerte que haya afectaddo anteriormente esta área", indicó un comunicado de la agencia.

Un total de 16 réplicas con intensidades entre 2,0 y 3,9 grados en la escala de Richter se sintieron después del sismo. En los últimos días se habían sentido una serie de temblores en el área.

Mueren siete personas en accidente de autobús en EEUU

PITTSBURGH
Reuters.-

Siete personas murieron en un accidente de un autobús de la compañía estadounidense Greyhound, en el estado de Pennsylvania, dijeron funcionarios de tránsito.

El autobús, procedente de Nueva York, chocó con un camión estacionado al salir de la autopista hacia una área de descanso a menos de 100 kilóm etros de la ciudad de Harrisburg, dijo Greg Rausch, funcionario de tránsito de Pennsylvania. "Confirmamos siete muertes", añadió Rausch.

Entre las personas fallecidas en el accidente se encontraba el conductor del autobús, su esposa y su hijo. La portavoz de Greyhound, Katherine Williams, dijo desde la sede central de la firma en Dallas que el autobús transportaba 25 personas. Uno de los he[illegible]s permanecía en el hospital y otros 17 fueron tratados y [illegible]s de alta.

"El con ductor murió. Su mujer y su hijo iban con él y también murieron, así como otros cuatro pasajeros. Estamos investigando las causas y trabajamos junto a la policía estatal", dijo Williams. Rausch dijo que el conductor del camión y su mujer, que sufrieron lesiones leves, estaban durmiendo en su vehículo cuando se produjo el accidente.

En Estados Unidos

Incendios devoran más de 26.400 hectáreas de bosques

TALLAHASSEE, EEUU
Reuters.-

Los incendios forestales registrados en 39 de los 67 condados del estado norteamericano de la Florida durante las últimas tres semanas consumieron más de 26.400 hectáreas.

Las tormentas que azotaron el viernes la zona norte del estado provocaron sólo lluvias dispersas, pero numerosos ray os que causaron incendios a lo largo de la seca región.

El gobierno federal asignó el viernes fondos de ayuda de desastre para todos los condados de la Florida, lo que constituye una expansión de la declaración de emergencia emitida el día an terior.

Según funcionarios estatales, las últimas 24 horas fueron de relativa calma y los equipos de emergencia lograron contener gran parte de los incendios forestales en sus respectivas regiones.

Sin embargo, los funcionarios señalaron que los incendios continuarían surgiendo debido a un clima seco récord.

"A medida que el sistema de alta presión sobre el Golfo se disperse un poco, nos permitirá tener nuestro clima de verano más típico, lo que significa lluvias", dijo Barbar a Doran, portavoz del departamento de Asuntos Comunitarios de la Florida.

"Esas son buenas noticias, pero las tormentas hasta ahora han sido dispersas y en muchos casos están cayendo sobre áreas donde no hay incendios", agregó. Desde el 25 de mayo, los incendios han causado la muerte de una persona y herido a otras 14.

Cifras divulgadas el viernes por funcionarios estatales indicaron que los incendios han causado daños materiales por más de 13 millones de dólares.

CERVEZA Sol
Pedidos al:
11-60-92
11-59-63

Meridiano
HOY ES DOMINGO 21 DE JUNIO DE 1998

Fotos en 1 hora
DACARREY
Tel. 12-01-35

Con R-15 se enfrentaron a balazos

JUDICIALES TRONARON A DELINCUENTAZOS

Agentes judiciales durante el levantamiento del cuerpo de un hombre que fue hallado muerto.

Al estilo Arizmendi...

¡LE CORTARON OREJA!

A DELINCUENTAZOS!

Por Alejandro García
y Miguel Salazar
MERIDIANO

Rosamorada.- Saldo de un herido dejó el enfrentamiento ocurrido durante la mañana del viernes en uno de los poblados de Rosamorada cuando un grupo de agentes de la Policía Judicial iban tras un delincuente para aprehenderlo.

El malandrín quien se hacía acompañar por dos más, andaban armados y al ver a los policías, respondieron a balazos.

JUDICIALES CONTRA PILLOS

Sobre tal enfrentamiento, se conoció que los hechos ocurrieron durante la mañana del pasado viernes en el poblado de Rosarito, municipio de Rosamorada.

Y es que, desde la madrugada, un grupo de agentes judiciales se habían postrado a las orillas de ese lugar, esperando ver a una persona a la cual detendrían mediante una orden de aprehensión.

Era una patrulla con al parecer, tres elementos de esa corporación, destacamentados en ese lugar quienes a lo largo de toda la noche estuvieron a la espera de ver al sujeto para atraparlo.

Eran aproximadamente las seis de la mañana cuando lo vieron caminar por allí, pero el sujeto iba acompañado por dos personas más.

Justo en esos momentos, fue cuando los delincuentes se dieron cuenta de la presencia de los policías y como andaban armados, comenzaron a disparar sur armas contra los agentes.

Las balas comenzaron a pasar por en medio de los judiciales y éstos tuvieron que repeler la agresión con sus armas de alto poder tipo R-15, formándose en esos momentos una lluvia de balazos entre los policías y los delincuentes.

Mientras tanto, uno de los policías solicitaba apoyo por radio a los centros tácticos operativos cercanos a esa población indicando que se encontraban en un enfrentamiento.

La balacera se prolongó por algunos minutos hasta que,

*** En cumplimiento a una orden de aprehensión, agentes judiciales del estado se enfrentaron a balazos contra tres delincuentes que respondieron con pistola y rifle**
*** Los hechos ocurrieron durante los primeros minutos de la mañana del viernes y uno de los pillos cayó malherido por un balazo**

uno de los malandrines cayó malherido por una bala de la poderosa arma de los judiciales y fue justo al que le ehecutarían tal orden de aprehensión.

Fue entonces que los acompañantes del lesionado, soltaron sus armas y se doblegaron ante los judiciales y rápidamente fueron sometidos y al mismo tiempo se les recogieron sus armas.

Ya para esos momentos tres patrullas más, repletas de agentes de la Policía Judicial del Estado, se encontraban en ese lugar para brindar apoyo a sus compañeros.

Minutos después, pobladores de ese lugar sólo se concretaban a mirar desde lejos de quién se trataba y algunos llegaron hasta el lugar donde ocurrieron los hechos, luego de que se llevaron a los empistolados.

CAYO HERIDO UNO DE LOS DELINCUENTES

Posteriormente, los tres detenidos eran trasladados hasta los separos de la cárcel pública municipal de Rosamorada donde habrían de quedar encerrados, uno, en cumplimiento a una orden de aprehensión, mientras que los otros dos quedaron a disposición del agente del Ministerio Público.

Se conoció que la persona que tenía pendiente la orden de aprehensión era Ricardo Santiago Ceferino, de 51 años de edad, quien es originario y vecino del poblado de Rosarito, municipio de Rosamorada.

Este, fue quien cayó herido en el enfrentamiento y fue trasladado a que recibiera atención médica para después ser llevado a los separos de la cárcel pública.

De acuerdo a algunos informes se confirmó que los otros dos respondieron a los nombres de, Agustín Santiago Chávez, de 21 años de edad, al parecer sobrino del herido, y Antonino Flores Bautista, de 45 años de edad, ambos originarios y vecinos de Rosarito.

A estos tres se les recogieron, un arma tipo revolver calibre .22, un rifle al parecer del mismo calibre, abastecido con parque para ocho balazos.

Finalmente se conoció que el lesionado había presentado una herida producida por proyectil de arma de fuego en la ingle derecha y que doliéndose por la lesión se encontraba en la cárcel de Rosamorada solicitando ayuda méfica mientras que por parte de los policías, minguno resultó herido.

** Por que perdió una jugada de dominó y le cobraron la apuesta monetaria, Hugo López Castillón, le disparó con una escopeta al cuerpo de Nicanor Gordían Venegas, quien se encuentra entre el filo de la vida y la muerte en el Hospital Regional*

Por lo Regular Cada Mes, Acuden al Hospital Regional

Entre Uno y Dos Enfermos de Sida Llegan al Hospital

**El director Ricardo Eduardo Carranza Pérez, comentó que el hospital no cuenta con medicamentos especiales para infectados de Sida *Cada año, mueren más personas por esta terrible enfermedad*

Por Oseas Lorenzo Bravo
MERIDIANO/Puerto Vallarta

Al Hospital Regional de Puerto Vallarta, por lo regular llegan entre uno y dos personas afectadas de Sida, cada mes, a quienes muy poco se les ayuda, por falta de medicalementos de alta especialidad.

Lo anterior fue informado por el director de ese hospital, doctor Ricardo Eduardo Carranza Pérez, a quien a la vez manifestó que los enfermos de Sida, los atiende directamente la Secretaría de Salud.

Añadió que el poco apoyo que les brinda a los enfermos de Sida, en primer lugar se cuenta con áreas para infecciosos, que está aislado, de echo así, le llamos nosotros, en donde tienen su cama propia, su baño, es exclusivamente unica para ese tipo de pacientes.

Desgraciadamente no tenemos tratamiento para ese tipo de enfermos, este es un hospital de segundo nivel, y no contamos con medicamentos de alta especialidad, sobre todo para pacientes con Sida, no tenemos los tratamientos que son sumamente caros y no contamos con recursos económicos, reconoció.

En dichos casos de Sida, los maneja directamtente la Secretaría de Salud, en donde se les brinda primer nivel de atención médica, pero específicamente los manejan los grupos ya formados, que los tiene cada Municipio.

En este caso, al Hospital Regional los apoya el Comusida, en coordinación con otro grupos, apoyan directamente a este tipo de pacientes, ya que es sumamente caro el tratamiento para un paciente.

De hecho un paciente con Sida, lleva al rededor de 15 mil pesos el tratamiento, aproximadamente, entonces la Secretaría de Salud, o más bien el Hospital Regional, en este momento no cuenta con un presupuesto excliso para enfermos de Sida.

Aquí, se les da únicamente lo adecuado, lo necesario, como son soluciones, algún tipo de tratamiento para la piel, pero ya antivirales, que son muy costosos no tenemos, sin embargo, son muy poco los enfermos de Sida que vienen al hospital.

Doctor Ricardo Eduardo Carranza Pérez, director del Hospital Regional.

La realidad de todo ello, es que en cada año mueren más personas enfermos de Sida en Puerto Vallarta, incluyendo niños, jóvenes y adultos, auque la Secretaría de Salud, en ocasione informe todo lo contrario.

Por Oseas Lorenzo Bravo
MERIDIANO/Puerto Vallarta

Por el simple hecho de que perdió una jugada de dominó y le cobraron la apuesta monetaria, Hugo López Castillón, tomó una escopeta calibre 12, y luego la disparó en el cuerpo de Nicanor Gordían Venegas, en el poblado de Vioto, Municipio de Cabo Corrientes, Jalisco.

Antes de eso, Hugo López le expresó a su rival "ahorita de voy a matar hijo de tu chi... m...", razón por cual se dirigió directamente a su hogar, de donde sacó una escopeta calibre 12, le montó el tiro ,y salió para buscar a su enemigo, quien todavía se encontraba en el mismo lugar.

Los hechos ocurrieron por la madrugada del sábado 20, en la casa de Gilberto Rodríguez Alvarez, ubicada en la misma población antes citada, donde quedó tirado gravemente herido el infortunado, mismo que estaba sangrando demasiado.

Mientras tanto, Hugo López estaba luchando contra varias personas, entre ellas, Luis Alberto y Roberto, éste último logró quitarle la escopeta a el agresor, debido a él tenía toda la intención de matarlo.

Enseguida, el menor Luis Alberto Rodríguez, se e a correr hasta llegar a la casa de la mamá del lesionad quien le informó que un tal Hugo, con una escopeta en m había herido a su hijo Nicanor Gordían.

Por tal motivo, Alberta Vegenas Franco, madr Nicanor, acudió de inmediato al lugar del acontecimi en donde efectivamente se percató que su hijo estaba ba en sangre, y sobre todo bastante grave, tirado en el sue

Más tarde, arribó al lugar, el comisario de Vi Salvador Rodríguez Rodríguez, a quienes le entregaro arma de fuego, que había herido al joven de 20 años de e

Sin embargo, Hugo López Castillón, mucho ante había dado a la fuga, rumbo al monte.

Por ello, el comisario Salvador, de inmediato dio p de los hechos a la Policía Municipal de Cabo Corrie Jalisco, con la finalidad de que iniciaran la búsqueda presunto responble de haber baleado a Nicanor.

Al percatarse que todavía estaba vivo el infortun la mamá de él, acudió a la casa de sus amigos y famili cercanos, con quienes logró conseguir una camioneta, la utilizaron para trasladar a su hijo al Tuito y de ahí hast Hospital Regional de Puerto Vallarta.

De manera que a eso de las siete y media de la mañ el hijo de la señor Alberta Nevegas, llegó a las instalaci del Hospital Regional, en donde fue recibido por el mé de guardia, Rafael Cervantes Soto.

Dicho médico Rafael, les ordenó a las enfermeras cargo, que prontó lo sometieran a la sala de operación que le iban a hacer una intervención quirúrgica, debid que estaba perdiendo bastante sangre el paciente.

Minutos después, al Hospital Regional, llegó el age de Ministerio Público adscrito a la Cruz Roja, licenci Victor Martínez Bermejo, acompañado de los actuarios Pe Corona Aréchiga y Armando Mora Bravo, para dar fe lamentable acontecimiento.

El médico Cervantes Soto, informó ante los elemen de la Policía Investigadora, del grupo de homicidios, Efr Arana Espinoza, que Nicanor Gordían Venegas, prese cuatro heridas, dos en las piernas, uno antebrazo izquierd otra a la altura de las costillas.

La Policía Investigadora, desde ayer mismo inició respectivas investigaciones en torno a este caso, en dond última hora se supo que los elementos de la Policía Munici de Cabo Corrientes, habían logrado detener a una perso quien al parecer responde al nombre de Hugo.

También la Subprocuraduría Regional de Justicia informó que Jaime Soto Jiménez, patrullero del Tuito, medio de un oficio iba a entregar el arma de fuego, Agencia de Ministerio Público, Especial para Detenido

De ser cierto que fue detenido Hugo López Castil en las primeras horas de hoy, podría ser turnado a la age de Ministerio Público, por parte del grupo de la Pol Investigadora, a cargo del comandante Francisco Ja Cortés Cortés.

En el último reporte en el Hospital Regional, se info que el campesino Nicanor Venegas Franco, se encont todavía grave de salud, pero que sin embargo, iba a ser lo posible por salvarle la vida.

En esta ocasión, la declaración de los testi presenciales, coincide con la mamá de Nicanor, en de muy claramente se informó que el joven, fue baleado p simple hecho que le ganó un juego de dominó a Hugo Ló mismo que le pagó la apuesta monetaria a balazos.

Al ser Sorprendido, Sacó un Cuchillón...

Carnicero Llegó a "Ley" y se "Enpedó" con una de Cazadores

** En los probadores fue encontrado por personal de seguridad, quienes observaron la botella de tequila, vacía * Fue detenido y puesto a disposición del fiscal investigador*

Por Columba Rivera Mayoral
MERIDIANO/Puerto Vallarta

Un carnicero vecino de la colonia Ramblases, se introdujo a los probadores de la "Tienda" Ley" para esconderse y poder beberse aproximadamente 750 mililitros de tequila "Cazadores" que posteriormente cuando poco le faltaba para terminarsela fue sorprendido por agentes de seguridad privada y molestó al verse descubierto lo amenazó con un cuchillo de cocina.

Los hechos ocurrieron a las 7:20 de la mañana del pasado 18, cuando ingresó a los separos quien dijo llamarse, Gilberto Peña de Los Santos de 25 años de edad, con domicilio en la calle Puerto Mazatlán número 152 de la colonia Ramblases, siendo asegurado a las afueras de "Casa Ley".

Dicha detención se debió a un reporte que efectuó a cabina de radio de la policía Municipal de parte de Pedro Villegas Raigoza, quien mencionó que dicho individuo se metió al área de probadores y se tomó una botella de tequila de la marca "Cazadores" de 750 mililitros con un valor en el mercado de 86 pesos con 85 centavos y al ser sorprendido reaccionó de una forma sumamente agresiva con los agentes de seguridad.

El tipo sacó de entre sus ropas un filoso cuchillo de aproximadamente 20 centímetros de largo con el cual los amenazó.

Por su parte, los agentes policíacos de Seguridad Pública trasladaron al detenido hasta los separos de la cárcel pública donde quedó a disposición junto con el arma blanca de la agencia del Ministerio Público para detenidos, donde rendirá su correspondiente declaración en torno a los hechos.

¡SECUESTRAN Y ATRACAN CIGARREROS!

r Alejandro García
ERIDIANO

Tepic.- Dos sujetos encapuchados, se-estraron y asaltaron a dos empleados de em-esa distribuidora de cigarros la mañana del ernes cuando se dirigían a trabajar, fueron erceptados y a bordo de un vehículo, se los varon amarrados mientras atracaban las mbis repletas de cajas de tabaco.

El caso lo reportó ante la Policía Ju-cial del Estado, Arturo Ruiz Cázares, de 30 os de edad, quien tiene su domicilio en calle draza número 50 mismo que señaló que atraco fue en agravio de la empresa "Ci-rros La Tabacalera Mexicana S.A. de C.V."

El empleado de dicha empresa mani-tó ante las autoridades que todo sucedió rante la mañana del pasado viernes, aproxi-adamente a las 06:00 horas cuando él sa-de su domicilio a bordo de su vehículo rticular a recoger a un compañero de tra-jo.

Y es que, ambos se dirigirían a Puerto llarta a entregar y vender cigarros de esa ipresa.

Al llegar a casa de su compañero, Carlos írquez, se dirigieron al estacionamiento de sa Nony, lugar donde siempre dejan esta-nadas las unidades de trabajo que son marca lkswagen, tipo combi, color blanco con rojo.

Las combis, que estaban repletas de rcancía fue en las que irían hasta Puerto llarta.

Cuando salieron para trabajar, cuadras adelante fueron interceptados por dos sujetos quienes al acercárseles, los amagaron con armas de grueso calibre y los obligaron a que se pasaran a la parte posterior mientras ellos manejaban.

Primeramente los amarraron de pies y manos y los anduvieron paseando y los asaltantes se dirigieron a con un tercer cómplice a quien le indicaron que traían a dos empleados amarrados en la unidad.

Los delincuentes siguieron circulando hasta que llegaron a un motel donde los bajaron, y amarrados los trasladaron hasta uno de los cuartos donde los dejarían así como estaban, mientras que ellos se llevaban las unidades con la mercancía.

Posteriormente, los compañeros de la empresa de tabacos, lograron zafarse, saliendo del cuarto y ya no estaban los asaltantes, pero sí el vehículo con las llaves pegadas.

Luego de que dieron aviso en su trabajo, revisaron y notaron que les habían robado 39 mil pesos en cigarros de diferentes marcas como, Malrboro, Benson, Raleight, delicados, Viceroy y otras más.

Más tarde, se dirigieron ante las autoridades para denunciar por secuestro y asalto al par de sujetos de quienes dijeron, siempre anduvieron con un pañuelo que les cubría el rostro, pero se les escuchaba voz de jóvenes.

Finalmente, los agraviados solicitaron a la policía que se investigue ya que no es la primera vez que son blanco de un asalto pues el pasado mes de febrero también los atracaron.

DOMOS
TECHOS TRANSPARENTES
DISEÑO FABRICACION E INSTALACION
Tragaluces continuos con Arco Tragaluz Cañón de cualquier dimensión y de larga duración
PLASTIGLAS
Centros Comerciales, Albercas, Garages, Patios, Terrazas, Escaleras.
Con base y marco de Alumnio, Piramidales, Circulares, especiales con y sin verificación. Moldeos en General
-Amplia garantía
-La mejor técnica y calidad
-Alto profesionalismo

NAY-PLASTIC
domos y acrílicos de nayarit
Tels. 12-67-39 / 12-91-48 Fax 12-95-72
Mazatlán 66 Sur ó en Querétaro 19 Sur
C. P. 63000 Tepic, Nayarit, México.

¡RESCATISTA DE CNE SE ESTAMPO A VOCHO!

r Salvador Díaz
ERIDIANO

Tepic.- Un rescatista de Comisión Nacional de Emer-encia -C.N.E.- cuyo nombre o fue dado a conocer por las itoridades viales y que con-ucía un vehículo de proce-encia dudosa, embistió por trás a un automóvil compacto los conocidos como ochitos" resultando lesionadas s tres personas que viajaban i el.

Los hechos tuvieron gar hacia las cinco de la tarde viernes anterior, en el cruce forman las calles Juan utia y Allende de esta ciudad.

Según la denuncia pre-tada ante las autoridades por joven Manuel Alejandro onteón Meza, de 22 años de ad, originario de Puerto llarta y con domicilio en ificio número 2004-D, de avenida Universo de la co-nia Aurora, de aquel puer-señaló como responsables percance automovilístico conductor de un vehículo o estaquitas, de color blanco con placas para circular del tado de California número M11423.

Monteón Meza narró que a eso de las 17:30 de la tarde del viernes, salió a bordo de un auto "vochito" de color azul marino, modelo 1991, con placas REJ9425 del domicilio del señor Felipe Aguilar, que se localiza en la colonia Lázaro Cárdenas.

Manifestó que acompañado por la señora María Edelmira García Rodríguez propietaria de la unidad y la hija de ésta, Cecilia Lizbeth Meceguer García, se dirigían hacia el Teatro del Pueblo. Y al estar en espera del "siga" en la intersección de las calles Juan Escutia y Allende, sintió un fuerte golpe por la parte posterior del vehículo resultando lesionadas las tres personas que viajaban en el vocho.

Las lesionas que presentan estas personas no fueron dadas a conocer ya que los tres fueron atendidas en una clínica particular.

Sin embargo se supo que el conductor de la camioneta no fue detenido además de que se niega a pagar las curaciones médicas y los daños ocasionados al vehículo compacto por lo que el agraviado lo solicitó por medio de las autoridades.

PAPELERIA EL CONTADOR S.A. DE C.V.
15% de descuento en Artículos Escolares comprando a tiempo
La que si vende barato, siempre tenemos ofertas
Todo para: Contadores, oficina y el estudiante
Mayoreo y Menudeo
Servicio a Domicilio
Veracruz No. 58 Nte. Tel. 12-08-72 Fax 12-01-36 Tepic,Nay.

y Alejandro García
MERIDIANO

Tepic.- Una persona totalmente alcoholizada, causó cuantiosos daños ya que durante la tarde del pasado viernes, chocó contra dos vehículos que se encontraban estacionados a las afueras de la ex academia de policía, y al final, los tres vehículo casi se meten a ese lugar.

EL CHOQUE

De acuerdo a los datos proporcionados por Tránsito del Estado, se conoció que los hechos ocurrieron a eso de las 18:15 horas, por la ávenida Tecnológico, frente a la ex academia de policía.

Se informó que el vehículo responsable del accidente fue un Ford, Maverick, color rojo, con placas de circulación REH2353, misma unidad que era conducida por Javier Arvizu Rivera, de 45 años de edad, y lo hacía en estado de ebriedad.

te a poniente a exceso de velocidad, y fue justo al llegar a la altura del lugar ya mencionado cuando, perdió el control de la unidad e hizo un viraje hacia su derecha, impactándose con su parte frontal a otro vehículo que allí se estaba estacionado.

El otro vehículo es una Ichivan, marca Nissan, color crema, con placas de circulación REL1326, propiedad de la Comisión Federal de Electricidad la cual recibió el golpe en su parte posterior.

pacto, también resultó con daños un vehículo marca Ford, tipo Fermont, color azul, con placas REF1147, que estaba estacionado en la misma dirección.

Luego de escuchar la aparatosa colisión, rápidamente salieron agentes de Tránsito que se encontraban de guardia así como policías municipales quienes de inmediato detuvieron al conductor del Maverick.

Finalmente se conoció que los daños materiales causados por el alcoholizado, fueron de 12 mil 500 pesos.

La ichivan casi tumba la barda de la ex academia.

Los conductores de los vehículos.

Así quedaron las unidades que fueron impactadas por el endiablado maverick.

El vehículo responsable del accidente.

Daños cuantiosos fue el resultado del choque.

Policías Municipales salieron luego del choque frente a la academia de policía. (Fotos de FRANCISCO PALOMARES-Meridiano)

¡Ppsstt! ¿Problemas con su salud?
No se preocupe, en Centro Quirúrgico Tepic, su clínica Meridiano, la consulta le cuesta únicamente $10.00 presentando el cuón que aparece en esta sección.

OREJA DE NAVAJAZO!

Por Salvador Díaz
MERIDIANO

Tepic.- Al parecer, cegado por los celos, un sujeto que fue identificado como Fabián Ramírez, le cortó la oreja a Alejandro Peralta Garibay.

Con relación a los hechos, Peralta Garibay, de 23 años de edad, estudiante, declaró a las autoridades que es originario del estado de Veracruz y con domicilio en esta ciudad en el número 10 de la calle Laureles y Gongora del Paseo de la Loma.

Explicó que durante las primera horas de ayer sábado, a eso de las 3:30 de la mañana, fue a dejar a su novia a bordo de un taxi hacia la Colonia Indeco y que luego de que la muchacha entrara a su casa, al tratar de retirarse en el mismo taxi, fue interceptado por dos sujetos que iban a bordo de una camioneta tipo pickup y que a uno de los cuales lo identificó como Fabián Ramírez.

Aseveró que el tal Fabián lo empezó atacar a puñetazos sin motivo aparente pero cuando Alejandro respondió al ataque y ya lo tenía sometido, el maloso de Fabián sacó de entre sus ropas una filosa navaja y le hizo un tajo en la oreja izquierda para posteriormente darse a la huida cobardemente en la camioneta dejando al Alex tirado y sangrando.

De acuerdo al reporte de las autoridades, se informó que Alejandro fue internado en el Hospital General en donde fue intervenido de urgencia por médicos especialistas que le restituyeron con éxito la oreja izquierda, además de atenderle una fuerte equimosis en la región frontal y otra herida en la región anterior externa y se reportó que su estado es favorable.

Sobre los hechos, tomó conocimiento el agente del Ministerio Público del fuero común.

En la incubadora Cora...

¡DESPLOMO DOS METROS CON TODO Y ESCALERA!

Por Alejandro García
MERIDIANO

Tepic.- Con lesiones delicadas resultó José Castillo luego de que por la tarde del pasado viernes se encontrara trabajando, acomodando unas láminas y al trepar una escalera, se cayó con todo y ella y al hospital fue a parar.

Según los informes proporcionados por la Policía Judicial del Estado se conoció que a la clínica del Seguro Social ingresó lesionado, José Castillo Chávez, de 22 años de edad, quien es originario de San José de Mojarras, municipio de Santa María del Oro y vecino de esta ciudad, con domicilio en calle 19 de Septiembre número 409 de la colonia Prieto Crispín.

De acuerdo a los informes proporcionados por el propio lesionado, se informó que la tarde del viernes se encontraba realizando unos trabajos en la Incubadora Cora misma que se encuentra ubicada en Ciudad Industrial.

Acomodaba unas láminas, y para eso, había puesto una escalera de dos metros en la que estaba sostenido.

En una de esas, debido a que no acomodó bien la escalera, ésta se cayó con todo y él desde la altura de dos metros, precipitándose aparatosamente contra el suelo para quedar lesionado.

Empleados de la incubadora, al ver que se dolía, dieron rápido aviso a una ambulancia de la Cruz Roja la cual al llegar, lo trasladó hasta la clínica ya mencionado donde quedó internado.

Castillo Chávez resultó con escoriaciones en la mejilla izquierda y esguince cervical.

Del caso, un agente del Ministerio Público fue el que tomó conocimiento.

DINERAL A ALEGRE CAMPESINA!

Por Sergio Arcadia
MERIDIANO

Tepic.- Una mujer llamada María Hernández Miramontes se soltó el pelo en su reciente visita a la capital nayarita, pero algunos vivales -que se dicen sus amigos- aprovecharon que andaba bajo los efectos del alcohol para atracarla.

Proveniente de Ruiz, la señora de 38 años de edad, manifestó que arribó a Tepic durante la mañana del jueves para realizar una serie de mandados que tenía pendientes.

Toda la mañana y parte de la tarde la ocupó en sus asuntos, y ya como las 17:40 horas, traía mucha hambre y decidió meterse a comerse unos mariscos en el bar "La Selva" localizado por avenida Insurgentes, entre Veracruz y Puebla de la zona Centro de la ciudad.

Traía hambre doña María Hernández y se metió a comer a la cantina "La Selva", en donde se encontró a varios amigos que le invitaron algunas cervezas...y ella terminó pagándolas

Acostumbrada a la vida disipada que se vive en la costa norte de la entidad, la mujer que dijo vivir en unión libre con un hombre en aquella cabecera municipal, se metió al antro de vicio, y apenas iba cruzando la puerta principal cuando se encontró a dos conocidos que la invitaron a tomarse una cerveza.

Se sentó en la mesa con ellos y minutos después se les unió un tercer sujeto, y siguiendo tomando la amarga bebida.

Doña María Hernández refirió más tarde a la policía que sus compañeros de parranda le prometieron que le darían raite a Tuxpan.

Y un par de horas después, los cuatro salieron bastante tomados de la cantina "La Selva", y abordaron un vehículo tipo Vans, pero dice que la engañaron: no le dieron raite a la cabecera municipal de Tuxpan.

Por el contrario, manifesta que la bajaron por el rumbo del hotel "California", ubicado a un costado de la Central Camionera de Tepic.

La señora originaria de La Boquita, del municipio de Rosamorada y vecina de Ruiz, dijo dedicarse a la labores del campo y recordó que antes de meterse a la cantina traía la cantidad de dos mil 400 pesos.

Y mientras permaneció en el citado lugar, reveló que hasta `jalaron' la banda y a ella le tocó pagar la música y varias rondas de cervezas, para alegría de sus amigos.

María Hernández, aunque reconoció no andar en sus cinco sentidos dijo que al salir de la cantina traía dos mil 100 pesos, puesto que solo se había gastado trescientos.

Pero momento después de bajarse de la Vans, se dio cuenta que no traía un solo peso, por lo que buscó una patrulla de la policía encontrando una de la Dirección de Seguridad Pública Municipal, quienes al saber de lo sucedido, la llevaron a las instalaciones de la ex academia de policía para que denunciara el robo ante un agente del Ministerio Público del Fuero Común que se encontraba de guardia.

Cabe señalar, que personal de la Policía Judicial del departamento de robos y asaltos investigan el caso.

EL MOTOLOCO HERIDO DE SUFACEN

Tepic.- Gráficas del accidente ocurrido durante la mañana del jueves por la avenida Allende donde resultó herido un motociclista, empleado de la Farmacia Central.

Al parecer, el motociclista de nombre Ricardo Arellano Moreno resultó con algunos golpes luego de ser atropellado por un vehículo tipo Dart cuando transitaba por la avenida Allende.

Fue al llegar frente a las oficinas fonavit cuando una mujer de nombre Natividad Copel Garay, de 34 años de edad, quien tiene su domicilio en calle Libertad número 915 de la colonia Los Pinos, al tratar de dar vuelta en "u" lo atropelló dejándolo lesionado. (Fotos de MONICA TREVIÑO-Meridiano)

Su Clínica Meridiano

Centro Quirúgico Tepic

León #82 Norte Teléfono 16-84-44 Tepic, Nayarit

Le ofrece, presentanto el cupón que aparece abajo consulta de Medicina General por sólo $10.00 (Diez Pesos)

Además ponemos a su disposición nuestras siguientes especialidades:

CIRUGIA DENTAL
NEUROLOGIA
TRAUMATOLOGIA
CIRUGIA GENERAL
CARDIOLOGIA
UROLOGIA
MEDICINA INTERNA
NEUROCIRUGIA
GINECOLOGIA
OTORRINOLARINGOLOGIA
MEDICINA PEDIATRICA
RAYOS X

HORARIO:
Lunes a Viernes: de 8:00 a 11:00 a.m. y de 4:00 a 6:00 p.m.
Sábados: De 8:00 a 11:00 a.m.

El Cupón de la Salud
Presente este cupón en Centro Quirúrgico Tepic, y reciba consulta en Medicina General pagando únicamente $10.00